

Katalog/catalogue: 1102001.5205020

KECAMATAN DOMPU DALAM ANGKA

Dompu District in Figures

2024



**BADAN PUSAT STATISTIK
KABUPATEN DOMPU**
BPS-STATISTICS DOMPU REGENCY

Katalog/catalogue: 1102001.5205020

KECAMATAN DOMPU DALAM ANGKA

Dompu District in Figures

2024

<https://dompukab.bps.go.id>



**BADAN PUSAT STATISTIK
KABUPATEN DOMPU**
BPS-STATISTICS DOMPU REGENCY

KECAMATAN DOMPU DALAM ANGKA
Dompu District in Figures
2024

Katalog/Catalogue: 1102001.5205020

ISSN: 2598-3458

Nomor Publikasi/Publication Number: 52050.24019

Ukuran Buku/Book Size: 17,6 cm X 25 cm

Jumlah Halaman/Number of Pages : xxvi+102 hal/pages

Penyusun Naskah/Manuscript Drafter:

BPS Kabupaten Dompu

BPS-Statistics Dompu Regency

Penyunting/Editor:

BPS Kabupaten Dompu

BPS-Statistics Dompu Regency

Pembuat Kover/Cover Designer:

BPS Kabupaten Dompu/*BPS-Statistics Dompu Regency*

Penerbit/Publisher

©BPS Kabupaten Dompu/*BPS-Statistics Dompu Regency*

Pencetak/Printed By:

CV Maharani

Sumber Ilustrasi/Illustration Source: www.canva.com, bpsdompu.com/sivikaca

Dilarang mereproduksi dan/atau menggandakan sebagian atau seluruh isi buku ini untuk tujuan komersial tanpa izin tertulis dari Badan Pusat Statistik Kabupaten Dompu

It is prohibited to reproduce and/or duplicate part or all of this book for commercial purpose without permission from BPS-Statistics Dompu Regency

TIM PENYUSUN/COMPILERS
KECAMATAN DOMPU DALAM ANGKA
Dompu District in Figures
2024

Pengarah/Director

Ahwan Hadi

Penanggung Jawab/Persons in Charge

Ahwan Hadi

Penyunting/Editors

Agung Yuniarta Sosiawan • Indra Dwi Wicaksono • Inas Zaizafun Satira

Pengolah Data dan Penulis Naskah/Data Processor and Writers

Agung Yuniarta Sosiawan • Erwin Muspian Hakiki • Hernanda Novitasari
Inas Zaizafun Satira • Indra Dwi Wicaksono • Muhammad Chumaidi Rahman
Muhammad Rianbarenito Gunawan • Nabila Putri Lestari

Penata Letak/Layout Designers

Indra Dwi Wicaksono • Inas Zaizafun Satira

Penerjemah/Translators

Indra Dwi Wicaksono

KONTRIBUTOR DATA/DATA CONTRIBUTORS

1. Kementerian Agama/*Ministry of Religious Affair*
2. Kementerian Pendidikan dan Kebudayaan/*Ministry of Education and Culture*
3. Badan Kepegawaian Daerah Kabupaten Dompu/*Regional Personnel Agency of Dompu Regency*
4. Badan Pemberdayaan Masyarakat dan Pemerintahan Desa Kabupaten Dompu/*Agency for Community Empowerment and Village Governance of Dompu Regency*
5. Badan Pusat Statistik/*BPS-Statistics Indonesia*
6. Dinas Kependudukan dan Pencatatan Sipil Kabupaten Dompu/*Population and Civil Records Service of Dompu Regency*
7. Dinas Kesehatan Kabupaten Dompu/*Health Office of Dompu Regency*
8. Dinas Pertanian Kabupaten Dompu/*Agriculture Office of Dompu Regency*
9. Dinas Tanaman Pangan, Hortikultura, dan Perkebunan Kabupaten Dompu/*Food Crops, Horticulture, and Plantation Office of Dompu Regency*

PETA WILAYAH KECAMATAN DOMPU
MAP OF DOMPU DISTRICT

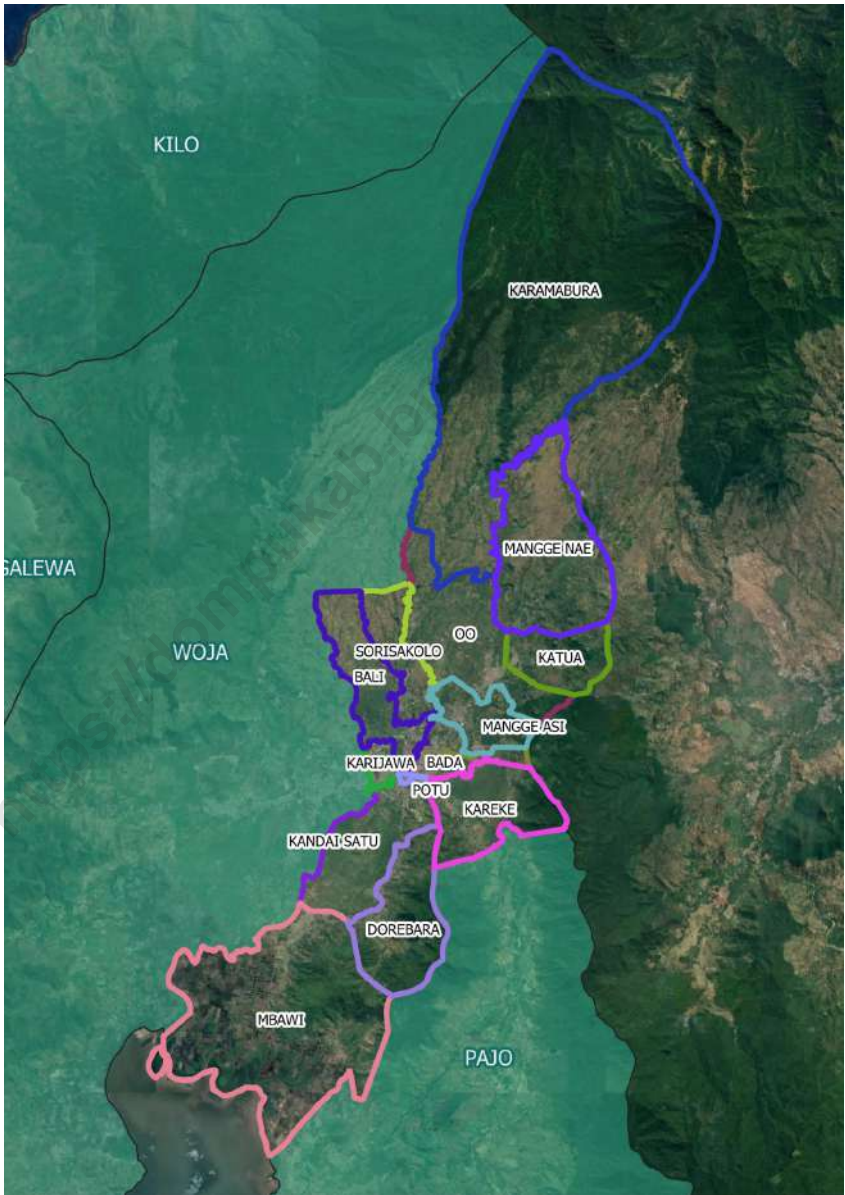

KEPALA BPS KABUPATEN DOMPU
HEAD OF BPS-STATISTICS DOMPU REGENCY



AHWAN HADI



KATA PENGANTAR

Puji syukur atas rahmat Tuhan Yang Maha Esa sehingga publikasi Kecamatan Dompu Dalam Angka Tahun 2024 telah disusun dan disajikan dengan baik.

Publikasi Kecamatan Dompu Dalam Angka Tahun 2024 diterbitkan dalam rangka memenuhi kebutuhan akan pelayanan data statistik yang lengkap, akurat dan mutakhir, yang dapat digunakan sebagai bahan perencanaan dan evaluasi pembangunan di Kabupaten Dompu khususnya di Kecamatan Dompu.

Tabel-tabel yang disajikan dalam publikasi ini bersumber dari hasil kegiatan Badan Pusat Statistik Kabupaten Dompu dan Personel Dinas Instansi terkait yang bertugas di Kecamatan Dompu.

Kami menyadari akan keterbatasan dalam menyajikan publikasi yang bisa diterima semua pihak, kami berupaya untuk mengembangkan dan menyempurnakan publikasi ini sebaik mungkin. Kepada semua pihak yang telah membantu dalam publikasi ini kami ucapkan terima kasih. Segala saran dan kritik demi perbaikan publikasi sangat kami harapkan.

Semoga publikasi ini dapat bermanfaat.

Dompu , September 2024
Kepala BPS
Kabupaten Dompu

AHWAN HADI



PREFACE

Praise for the grace of God Almighty so that the publication Dompu District in Figures 2024 has been arranged and presented properly.

Dompu District in Figures 2024 is published in order to meet the need for complete, accurate and up-to-date statistical data services, which can be used as material for planning and evaluation of development in Dompu Regency especially in Dompu District.

The tables presented sourced from the results of the activities of BPS-Statistics Dompu Regency and related Agency Personnel who are in charge of the Dompu District.

We aware of the limitations in presenting publications that are acceptable to all parties. We strive to develop and improve this publication as best as we can. We thank all those who have helped with this publication. We really hope for any suggestions and criticisms to improve this publication.

Hopefully, this publication will be useful.

*Dompu , September 2024
Head of BPS-Statistics
Dompu Regency*

AHWAN HADI

DAFTAR ISI/CONTENTS
KECAMATAN DOMPU DALAM ANGKA
Dompu District in Figures
2024

	Halaman <i>Page</i>
Kata Pengantar/ <i>Preface</i>	xii
Daftar Isi/ <i>Contents</i>	xiii
Daftar Tabel/ <i>List of Tables</i>	xv
Daftar Gambar/ <i>List of Figures</i>	xxi
Penjelasan Umum/ <i>Explanatory Notes</i>	xxiii
Daftar Singkatan/ <i>List of Abbreviation</i>	xxv
1. Geografi/ <i>Geography</i>	1
2. Pemerintahan/ <i>Government</i>	11
3. Penduduk/ <i>Population</i>	21
4. Sosial dan Kesejahteraan Rakyat/ <i>Social and Welfare</i>	31
5. Pertanian/ <i>Agriculture</i>	61
6. Pariwisata, Transportasi, dan Komunikasi/ <i>Tourism, Transportation, and Communication</i>	73
7. Perbankan, Koperasi, dan Perdagangan/ <i>Banking, Cooperative, and Trade</i>	87
Daftar Pustaka/ <i>Bibliography</i>	101

DAFTAR TABEL/LIST OF TABLES

Tabel Table		Halaman Page
1.	GEOGRAFI/GEOGRAPHY	
1.1	Luas Daerah Menurut Desa/Kelurahan di Kecamatan Dompu, 2023 <i>Total Area by Village/Kelurahan in Dompu District, 2023.....</i>	8
1.2	Jarak ke Ibukota Kecamatan dan Ibukota Kabupaten Menurut Desa/Kelurahan di Kecamatan Dompu (km), 2023 <i>Distance to the District Capital and Regency Capital by Village/ Kelurahan in Dompu District (km), 2023.....</i>	9
2.	PEMERINTAHAN/GOVERNMENT	
2.1	WILAYAH ADMINISTRATIF ADMINISTRATIVE AREA	
2.1.1	Jumlah Dusun, Rukun Warga (RW) dan Rukun Tetangga (RT) Menurut Desa/Kelurahan di Kecamatan Dompu, 2023 <i>Number of Hamlets, Rukun Warga and Rukun Tetangga by Village/ Kelurahan in Dompu District, 2023.....</i>	17
2.2	SUMBER DAYA MANUSIA HUMAN RESOURCES	
2.2.1	Jumlah Pegawai Negeri Sipil Menurut Pemerintah Daerah dan Jenis Kelamin di Kecamatan Dompu, 2023 <i>Number of Civil Servants by Local Government and Sex in Dompu District, 2023</i>	18
2.2.2	Jumlah Pegawai Negeri Sipil Pemerintah Daerah Kecamatan Dompu Menurut Tingkat Pendidikan dan Jenis Kelamin, 2023 <i>Number of Civil Servants of Dompu District Government by Educational Level and Sex, 2023</i>	20

3. **PENDUDUK/POPULATION**

3.1	Penduduk, Distribusi Persentase Penduduk, Kepadatan Penduduk, Rasio Jenis Kelamin Penduduk Menurut Desa/Kelurahan di Kecamatan Dompu, 2023 <i>Population, Percentage Distribution of Population, Population Density, and Population Sex Ratio by Village/Kelurahan in Dompu District, 2023</i>	27
3.2	Jumlah Penduduk Menurut Kelompok Umur dan Jenis Kelamin di Kecamatan Dompu, 2023 <i>Population by Age Groups and Sex in Dompu District, 2023</i>	29

4. **SOSIAL DAN KESEJAHTERAAN RAKYAT/SOCIAL AND WELFARE**

4.1 **PENDIDIKAN EDUCATION**

4.1.1	Banyaknya Desa/Kelurahan yang Memiliki Fasilitas Sekolah Menurut Tingkat Pendidikan di Kecamatan Dompu, 2021–2023 <i>Number of Villages/Kelurahan Having Educational Facilities by Educational Level in Dompu District, 2021–2023</i>	39
4.1.2	Jumlah Sekolah Menurut Tingkat Pendidikan di Kecamatan Dompu, 2023/2024 <i>Number of Schools by Educational Level in Dompu District, 2023/2024</i>	40
4.1.3	Jumlah Guru Menurut Tingkat Pendidikan di Kecamatan Dompu, 2023/2024 <i>Number of Teachers by Educational Level in Dompu District, 2023/2024</i>	41
4.1.4	Jumlah Murid Menurut Tingkat Pendidikan di Kecamatan Dompu, 2023/2024 <i>Number of Pupils by Educational Level in Dompu District, 2023/2024.</i>	42

4.2 **KESEHATAN HEALTH**

4.2.1	Banyaknya Desa/Kelurahan yang Memiliki Sarana Kesehatan Menurut Jenis Sarana Kesehatan di Kecamatan Dompu, 2021–2023	
-------	--	--

Tabel Table	Halaman Page
	43
4.2.2	44
4.3	
4.3.1	45
4.3.2	46
4.3.3	47
4.3.4	48
4.3.5	49
4.4	
4.4.1	50

Tabel Table	Halaman Page
4.4.2	Banyaknya Kejadian Bencana Alam Menurut Desa/Kelurahan dan Jenis Bencana Alam di Kecamatan Dompu, 2023 <i>Number of Natural Disaster Events by Village/Kelurahan and Type of Natural Disaster in Dompu District, 2023</i> 51
4.4.3	Banyaknya Korban Jiwa Akibat Bencana Alam Menurut Desa/Kelurahan dan Jenis Bencana Alam di Kecamatan Dompu, 2023 <i>Number of Fatalities Due to Natural Disasters by Village/Kelurahan and Type of Natural Disaster in Dompu District, 2023</i> 54
4.4.4	Keberadaan Fasilitas/Upaya Antisipasi/Mitigasi Bencana Alam Menurut Desa/Kelurahan di Kecamatan Dompu, 2023 <i>Existence of Facilities/Efforts for Anticipation/Mitigation of Natural Disasters by Village/Kelurahan in Dompu District, 2023</i> 57
4.4.5	Banyaknya Desa/Kelurahan Menurut Jenis Olahraga dan Ketersediaan Fasilitas/Lapangan Olahraga di Kecamatan Dompu, 2023 <i>Number of Villages/Kelurahan by Type of Sport and Availability of Sport Facilities/Fields in Dompu District, 2023</i> 59
5.	PERTANIAN/AGRICULTURE
5.1	Luas Panen Tanaman Sayuran dan Buah-buahan Semusim Menurut Jenis Tanaman di Kecamatan Dompu (ha), 2020–2023 <i>Harvested Area of Seasonal Vegetables and Fruits by Kind of Plant in Dompu District (ha), 2020–2023</i> 66
5.2	Produksi Tanaman Sayuran dan Buah-buahan Semusim Menurut Jenis Tanaman di Kecamatan Dompu (kuintal), 2020–2023 <i>Production of Seasonal Vegetables and Fruits by Kind of Plant in Dompu District (quintal), 2020–2023</i> 67
5.3	Luas Panen Tanaman Biofarmaka Menurut Jenis Tanaman di Kecamatan Dompu (m ²), 2020–2023 <i>Harvested Area of Medicinal Plants by Kind of Plant in Dompu District (m²), 2020–2023</i> 68
5.4	Produksi Tanaman Biofarmaka Menurut Jenis Tanaman di Kecamatan Dompu (kg), 2020–2023

Tabel Table	Halaman Page
	69
5.5	71
6.	
6.1	
6.1.1	80
6.2	
6.2.1	81
6.3	
6.3.1	83
6.3.2	84

Tabel
Table

Halaman
Page

6.3.3	Kekuatan Sinyal Telepon Seluler dan Jenis Sinyal Internet Telepon Seluler Menurut Desa/Kelurahan di Kecamatan Dompu, 2023 <i>The Strength of Cellular Phone Signal by Village/Kelurahan in Dompu District, 2023</i>	85
-------	--	----

7. PERBANKAN, KOPERASI, DAN PERDAGANGAN/BANKING, COOPERATIVE, AND TRADE

7.1	Banyaknya Sarana Lembaga Keuangan Bank Menurut Desa/Kelurahan dan Jenis Bank di Kecamatan Dompu, 2023 <i>Number of Bank by Village/Kelurahan and Type of Bank in Dompu District, 2023</i>	94
-----	--	----

7.2	Banyaknya Koperasi Aktif Menurut Desa/Kelurahan dan Jenis Koperasi di Kecamatan Dompu, 2023 <i>Number of Cooperative by Village/Kelurahan and Type of Cooperative in Dompu District, 2023</i>	95
-----	--	----

7.3	Banyaknya Sarana Perdagangan Menurut Desa/Kelurahan dan Jenis Sarana Perdagangan di Kecamatan Dompu, 2023 <i>Number of Trade Facilities by Village/Kelurahan and Type of Trade Facilities in Dompu District, 2023</i>	97
-----	--	----

DAFTAR GAMBAR/LIST OF FIGURES

Gambar Figure		Halaman Page
1.1	Luas Daerah menurut Desa/Kelurahan di Kecamatan Dompu (%), 2023 <i>Total Area by Village/Kelurahan in Dompu District (%), 2023</i>	6
1.2	Jarak ke Ibukota Kecamatan Menurut Desa/ Kelurahan di Kecamatan Dompu (km), 2023 <i>Distance to the District Capital by Village/Kelurahan in Dompu District (km), 2023</i>	7
2.1	Jumlah Dusun, Rukun Tetangga (RT), dan Rukun Warga (RW) Menurut Desa/Kelurahan di Kecamatan Dompu, 2023 <i>Number of Hamlets, Rukun Tetangga (RT), and Rukun Warga (RW) by Village/Kelurahan in Dompu District, 2023.....</i>	15
2.2	Jumlah Aparatur Pemerintah Daerah Menurut Desa dan Jenis Kelamin di Kecamatan Dompu, 2023 <i>Number of Local Government Apparatus by Village and Sex in Dompu District, 2023</i>	16
3.1	Piramida Penduduk di Kecamatan Dompu, 2023 <i>Population Pyramid in Dompu District, 2023</i>	25
3.2	Jumlah Penduduk Menurut Desa/Kelurahan dan Jenis Kelamin di Kecamatan Dompu, 2023 <i>Population by Village/Kelurahan and Sex in Dompu District, 2023</i>	26
4.1	35
4.2	36
5.1	63
5.2	...	

Gambar
Figure

Halaman
Page

	
	64
6.1	'''	78
6.2	'''	79
7.1	'''	92
7.2	'''	93

PENJELASAN UMUM/EXPLANATORY NOTES

Tanda-tanda, satuan-satuan, dan lain-lainnya yang digunakan dalam publikasi ini adalah sebagai berikut:

Symbols, measurement units, and acronyms which are used in this publication, are as follows:

1. TANDA-TANDA/SYMBOLS

Data tidak tersedia/ <i>Data not available</i>	: ...
Tidak ada atau nol / <i>Null or zero</i>	: -
Data dapat diabaikan/ <i>Data negligible</i>	: ~0
Tanda decimal/ <i>Decimal point</i>	: ,
Data tidak dapat ditampilkan/ <i>Not applicable</i>	: NA
Angka estimasi/ <i>Estimated figures</i>	: e
Angka diperbaiki/ <i>Revised figures</i>	: r
Angka sementara/ <i>Preliminary figures</i>	: *
Angka sangat sementara/ <i>Very preliminary figures</i>	: **
Angka sangat sangat sementara/ <i>Very very preliminary figures</i>	: ***

2. SATUAN/UNITS

barel/ <i>barrel</i>	: 158,99 liter/ <i>litres</i> = 1/6,2898 m ³
hektare (ha)/ <i>hectare (ha)</i>	: 10.000 m ²
kilometer (km)/ <i>kilometres (km)</i>	: 1.000 meter/ <i>meters (m)</i>
knot/ <i>knot</i>	: 1,8523 km/jam (<i>km/hour</i>)
kuintal/ <i>quintal</i>	: 100 kg
KWh	: 1.000 Watt hour
MWh	: 1.000 KWh
liter (untuk beras)/ <i>litre (for rice)</i>	: 0,80 kg
MMSCF	: 1/35,3 m ³
metrik ton (m.ton)/ <i>metric ton (m. ton)</i>	: 0,98421 long ton = 1.000 kg
ons/ <i>ounce</i>	: 28,31 gram/ <i>grams</i>
ton	: 1.000 kg

Satuan lain: buah, dus, butir, helai/lembar, kaleng, batang, pulsa, ton kilometer (ton-km), jam, menit, persen (%).

Other units: unit, pack, pieces, sheet, tin, pulse, ton-kilometres(ton-km), hour, minute, percent (%).

Perbedaan angka di belakang koma disebabkan oleh pembulatan angka.

The difference in decimal numbers is caused by rounding.

DAFTAR SINGKATAN/LIST OF ABBREVIATION

SI	: Stasiun Iklim/ <i>Climate Station</i>
SMPK	: Stasiun Meterologi Pertanian Khusus/ <i>Special Agricultural Meteorological Station</i>
t.t	: Tempat tidur/ <i>Bed</i>
BCG	: Bacillus Calmette Guerin
DPT	: Difteri, Pertusis, Tetanus/ <i>Diphtheria, Tetanus, and Pertussis</i>
TT	: Tetanus Toxoid
IOT	: Industri Obat Tradisional/ <i>Traditional Medicine Industry</i>
IKOT	: Industri Kecil Obat Tradisional/ <i>Traditional Medicine Small Industry</i>
Alkes	: Alat kesehatan/ <i>Health Kits</i>
PKRT	: Perbekalan Kesehatan Rumah tangga/ <i>Household Health Logistics</i>
Kompl	: Komplemen/ <i>Complement</i>
IRTP	: Industri Pangan Produksi Rumah Tangga/ <i>Foods Home Industry</i>
PBF	: Pedagang Besar Farmasi/ <i>Pharmacy Whole-seller</i>
GFK	: Gudang Farmasi Kab/Kota/Regency/ <i>Municipality Pharmacy Warehouse</i>
RB	: Rumah Bersalin/ <i>Delivery House</i>
Pustu	: Puskesmas pembantu/ <i>Auxiliary Public Health Center</i>
BP	: Balai Pengobatan/ <i>Polyclinic</i>
TPS	: Tempat Pembuangan Sampah Sementara / <i>landfill</i>
Jamkesmas	: Jaminan kesehatan masyarakat miskin/ <i>Poor public health insurance</i>
PJKMU	: Program Jaminan Kesehatan Masyarakat Umum/ <i>General Public Health Insurance Program</i>
SIUP	: Surat Ijin Usaha Perdagangan/ <i>Trading Permission Letter</i>
TDP	: Tanda Daftar Perusahaan/ <i>Company Registration Identity</i>
API	: Angka Pengenal Importir/ <i>Importer's Identity Number</i>

01

**GEOGRAFI
GEOGRAPHY**

**DESA TERLUAS DI
KECAMATAN DOMPU
DESA KARAMABURA
69,52 KM²**

**IBUKOTA
KECAMATAN DOMPU
KELURAHAN
BADA**

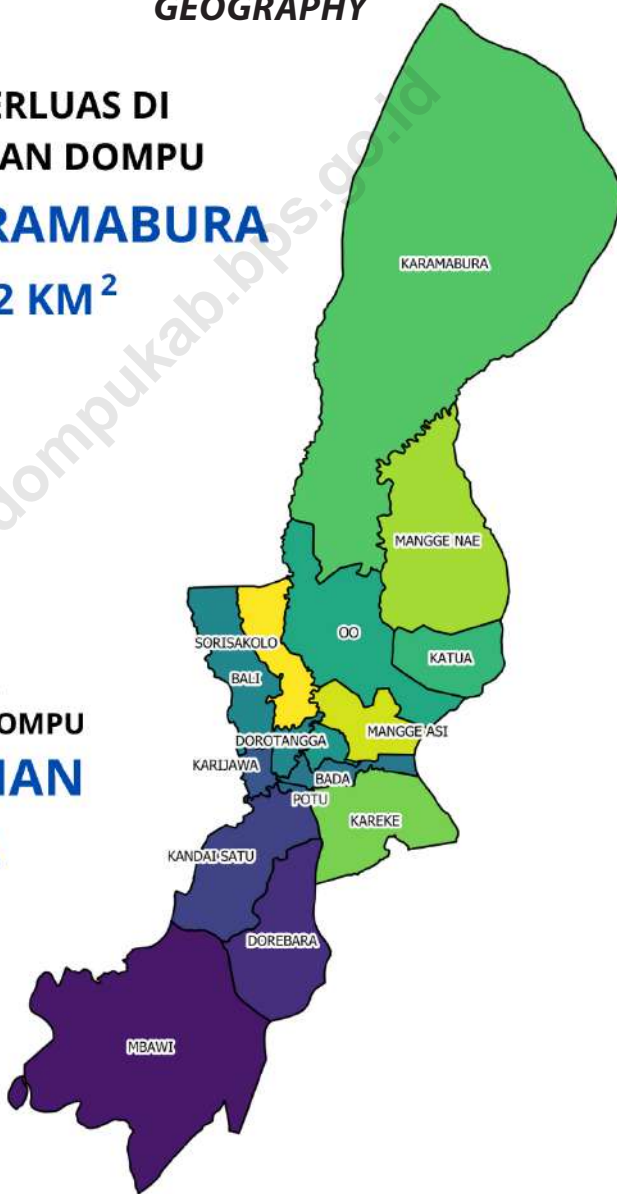

PENJELASAN TEKNIS

1. Badan Pusat Statistik (BPS) telah melakukan pendataan Potensi Desa (Podes) sejak tahun 1980. Sejak saat itu, Podes dilaksanakan secara rutin sebanyak 3 kali dalam kurun waktu sepuluh tahun untuk mendukung kegiatan Sensus Penduduk, Sensus Pertanian, ataupun Sensus Ekonomi. Dengan demikian, fakta penting terkait ketersediaan infrastruktur dan potensi yang dimiliki oleh setiap wilayah dapat dipantau perkembangannya secara berkala dan terus menerus.
2. Sejak tahun 2008, pendataan Podes mengalami perubahan dengan adanya penambahan kuesioner suplemen kecamatan dan kabupaten/kota. Penambahan kuesioner tersebut bertujuan untuk meningkatkan manfaat data Podes bagi para konsumen data dan pemerintah daerah dalam perencanaan pembangunan wilayah.
3. Data Podes merupakan satu-satunya sumber data kewilayahan yang muatannya beragam dan memberi gambaran tentang situasi pembangunan suatu wilayah (regional). Ini berbeda dengan data dari hasil pendekatan rumah tangga yang lebih menekankan pada dimensi aktivitas sektoral.

TECHNICAL NOTES

1. *BPS-Statistics Indonesia has already recorded village potential (Podes) since 1980. Since then, Podes regularly implemented 3 (three) times within ten years to support the activities of the Population Census, Agriculture Census, or Economic Census. Thus, important facts related to the availability of infrastructure and the potential possessed by each region can be monitored regularly and continually.*
2. *Since 2008, Podes has been changed especially in providing additional information from subdistrict and regency/city, using separate questionnaires. The goal of these changes is to provide more benefits for data users and local government in regional development planning.*
3. *Podes data is the only one source of spatial data consisting of various information and providing a picture of development progress in a region. The Podes data are different from data resulted from household surveys focusing on the dimension of sectoral activities. Both kind of data are important and become the trade mark of*

Keduanya sama penting dan menjadi kekayaan BPS.

4. Pencacahan Podes dilakukan secara sensus terhadap seluruh wilayah administrasi pemerintahan terendah setingkat desa (yaitu desa, kelurahan, nagari, Unit Permukiman Transmigrasi (UPT)) yang masih dibina oleh kementerian terkait. Berdasarkan hasil Podes 2014, ada sebanyak 82.190 wilayah setingkat desa yang tersebar di 511 kabupaten/kota.

BPS on the data richness aspect.

4. *Podes enumeration is implemented as a census of the lowest governmental administrative region equivalent to village (i.e. village, kelurahan, nagari, and Transmigration Settlement Unit which is still fostered by the relevant ministries). There were 82,190 village-level areas spread over 511 regencies/municipalities based on the result of Podes 2014.*

<https://dompukab.bps.go.id>

ULASAN

1.1. Batas Wilayah

Kecamatan Dompu merupakan salah satu kecamatan di Kabupaten Dompu yang secara geografis terletak antara 117°30' - 118°30' Bujur Timur dan 5°54' - 8°04' Lintang Selatan dengan luas wilayah 223,27 km².

Kecamatan Dompu berbatasan dengan Laut Flores dan sebagian Kabupaten Bima di sebelah utara; sebelah selatan berbatasan dengan Desa Lepadi Kecamatan Pajo; sebelah barat dengan Kelurahan Simpasai Kecamatan Woja dan berbatasan dengan Kabupaten Bima di sebelah timur.

1.2. Topografi

Wilayah Kecamatan Dompu sebagian besar merupakan dataran dengan ketinggian antara 25 sampai 100 meter dari permukaan laut dan merupakan daerah yang sangat potensial untuk usaha pertanian tanaman pangan.

DESCRIPTION

1.1. Borderline

Dompu District is one of the districts in Dompu Regency which is geographically located between 117°30' - 118°30' East Longitude and 5°54' - 8°04' South Latitude with an area of 223,27 km².

Dompu district borders the Flores Sea and parts of Bima Regency to the north; to the south it borders Lepadi Village, Pajo District; to the west is Simpasai Kelurahan, Woja District and borders Bima Regency to the east.

1.2. Topography

Dompu district area is mostly plains with a height of between 25 and 100 meters above sea level and is an area with great potential for food crop farming.

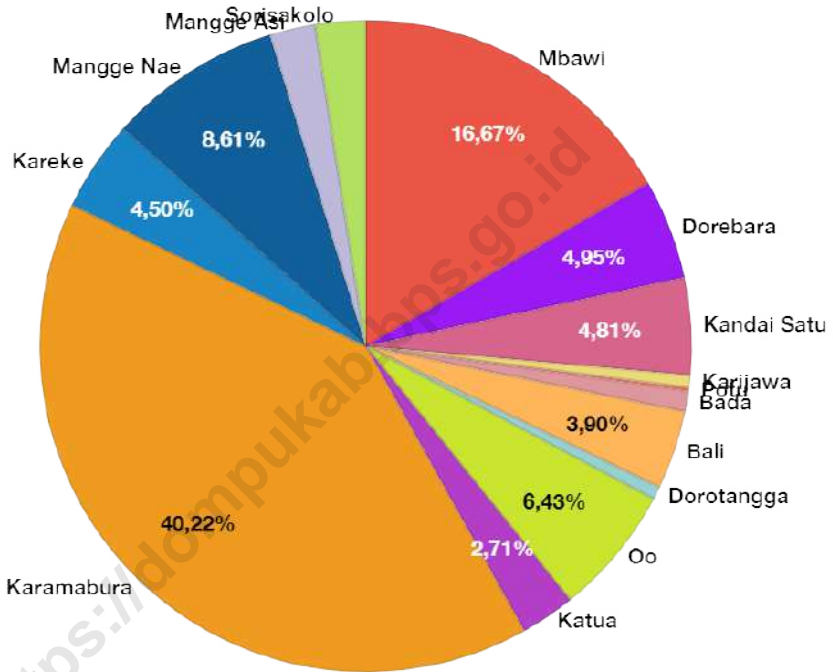

Sumber/Source: <https://bpsdompu.com/sivikaca>

Gambar 1.1
Figures

Luas Daerah Menurut Desa/Kelurahan di Kecamatan Dompus (%), 2023
Total Area by Village/Kelurahan in Dompus District (%), 2023

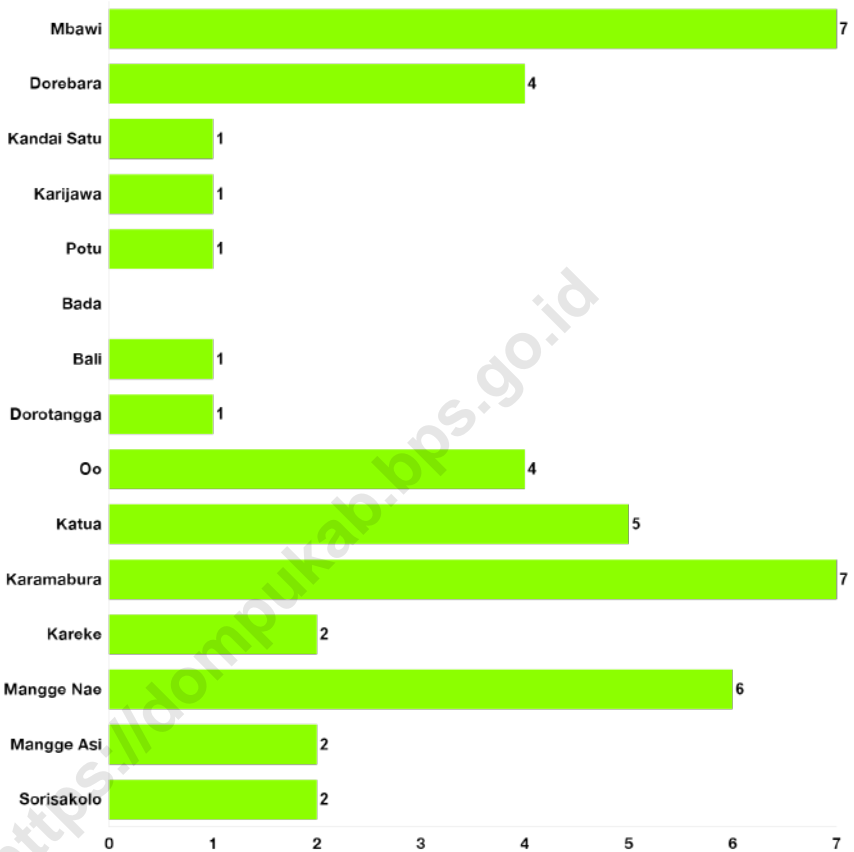

Sumber/Source: <https://bpsdompu.com/sivikaca>

Gambar 1.2
Figures

Jarak ke Ibukota Kecamatan Menurut Desa/Kelurahan di Kecamatan Dompu (km), 2023
Distance to the District Capital by Village/Kelurahan in Dompu District (km), 2023

Tabel 1.1
Table

Luas Daerah Menurut Desa/Kelurahan di Kecamatan Dompu, 2023
Total Area by Village/Kelurahan in Dompu District, 2023

Desa/Kelurahan Village/Kelurahan	Luas Total Area (km ² /sq.km)	Persentase terhadap Luas Kecamatan Percentage to District Area
(1)	(2)	(3)
Mbawi	28,81	16,67
Dorebara	8,55	4,95
Kandai Satu	8,32	4,81
Karijawa	1,06	0,61
Potu	0,27	0,16
Bada	1,79	1,04
Bali	6,74	3,90
Dorotangga	1,12	0,65
Oo	11,11	6,43
Katua	4,68	2,71
Karamabura	69,52	40,22
Kareke	7,77	4,50
Mangge Nae	14,89	8,61
Mangge Asi	3,91	2,26
Sorisakolo	4,31	2,49
Kecamatan Dompu	172,85	100

Catatan/Note: ...

Sumber/Source: Badan Pusat Statistik Kabupaten Dompu/BPS-Statistics Dompu Regency

Tabel 1.2
Table

Jarak ke Ibukota Kecamatan dan Ibukota Kabupaten Menurut Desa/Kelurahan di Kecamatan Dompu (km), 2023
Distance to the District Capital and Regency Capital by Village/Kelurahan in Dompu District (km), 2023

Desa/Kelurahan <i>Village/Kelurahan</i>	Jarak ke Ibukota Kecamatan <i>Distance to District Capital</i>	Jarak ke Ibukota Kabupaten <i>Distance to Regency Capital</i>
(1)	(2)	(3)
Mbawi	7	7
Dorebara	4	4
Kandai Satu	1	1
Karijawa	1	1
Potu	1	1
Bada	0	0
Bali	1	1
Dorotangga	1	1
Oo	4	4
Katua	5	5
Karamabura	7	7
Kareke	2	2
Mangge Nae	6	6
Mangge Asi	2	2
Sorisakolo	2	2

Catatan/Note: ...

Sumber/Source: Citra Satelit/Satellite Image

02

PEMERINTAHAN
GOVERNMENT

JUMLAH RUKUN TETANGGA (RT), RUKUN WARGA (RW)
DAN DUSUN DI KECAMATAN DOMPU



Jumlah PNS di Kecamatan Dompus
berdasarkan Jenis Kelamin

2.424 Jiwa

1.230 LAKI-LAKI

1.194 PEREMPUAN



Jumlah PNS di Kecamatan Dompus
berdasarkan Pendidikan Terakhir

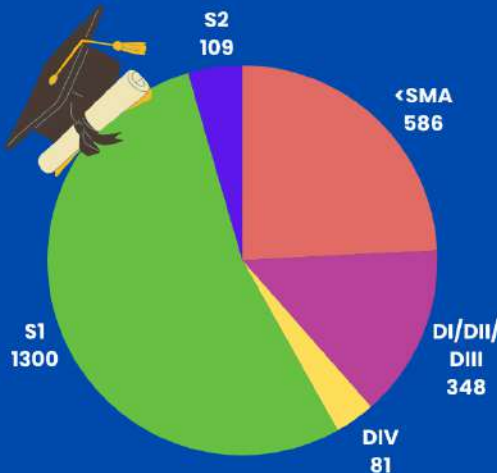

PENJELASAN TEKNIS

1. **Data Pemerintahan** yang tersaji pada bab ini bersumber dari Bagian Pemerintah Desa Kecamatan Dompu, Badan Pemberdayaan Masyarakat dan Pemerintahan Desa Kabupaten Dompu, dan Badan Kepegawaian Daerah Kabupaten Dompu. Data yang tersaji meliputi banyaknya desa/kelurahan, dusun/lingkungan, RT, RW dan jumlah Kepala Desa/Lurah serta perangkatnya menurut desa/kelurahan di Kecamatan Dompu.
2. **Desa** merupakan unit terkecil dari kegiatan pemerintahan dan sekaligus pusat kegiatan pembangunan. Oleh karena itu keberhasilan pembangunan di desa sangat tergantung dari kesadaran dan peran serta masyarakat dalam membangun dan mengembangkan potensi yang ada di desanya.

TECHNICAL NOTES

1. **The Government data** presented in this chapter comes from the Village Government Section of Dompu District, Agency for Community Empowerment and Village Governance of Dompu Regency, and Regional Personnel Agency of Dompu Regency. Data presented includes number of villages/kelurahans, hamlets/ environments, RT, RW and the number of Village Heads/Lurah and their apparatus by village/kelurahan in Dompu District.
2. **Village** is the smallest unit of government activities and at the same time the center of development activities. Therefore, the success of development in the village is very dependent on the awareness and participation of the community in building and developing the potential that exists in their village.

ULASAN

Administrasi Pemerintahan Kecamatan Dompu pada tahun 2023 terdiri dari 15 desa/kelurahan, 80 dusun/lingkungan, 209 Rukun Tetangga (RT), dan 51 Rukun Warga (RW). Desa yang mempunyai RT terbanyak adalah Oo dengan 23 RT, sedangkan untuk Desa Mangge Nae memiliki jumlah RT paling sedikit yaitu 9 RT.

DESCRIPTION

The Dompu District Government Administration in 2023 consists of 15 villages/kelurahans, 80 hamlets/ environments, 209 Rukun Tetangga (RT), and 51 Rukun Warga (RW). The village with the most RTs is Oo Village with 23 RTs, while Mangge Nae Village has the fewest RTs, only 9 RTs.

<https://dompukab.bps.go.id>

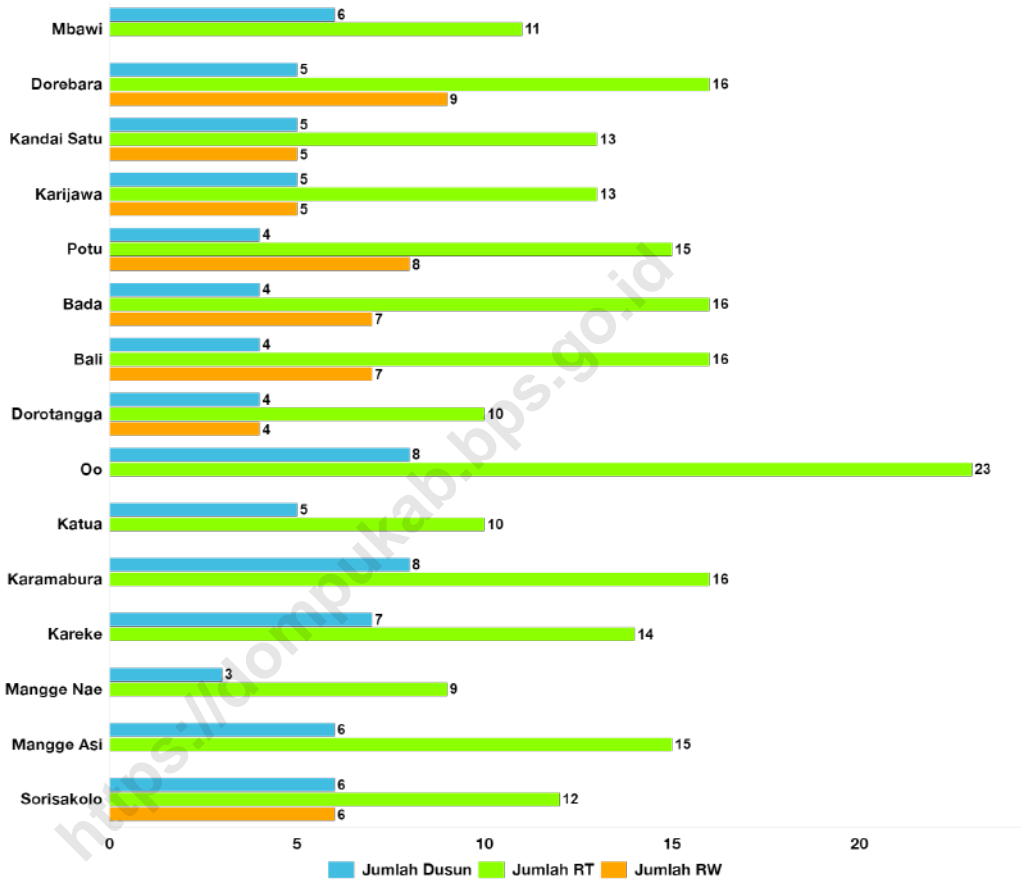

Sumber/Source : <https://bpsdompu.com/sivikaca>

Gambar 2.1
Figures

Jumlah Dusun, Rukun Tetangga (RT), dan Rukun Warga (RW) Menurut Desa/Kelurahan di Kecamatan Dompu, 2023
Number of Hamlets, Rukun Tetangga and Rukun Warga by Village/Kelurahan in Dompu District, 2023

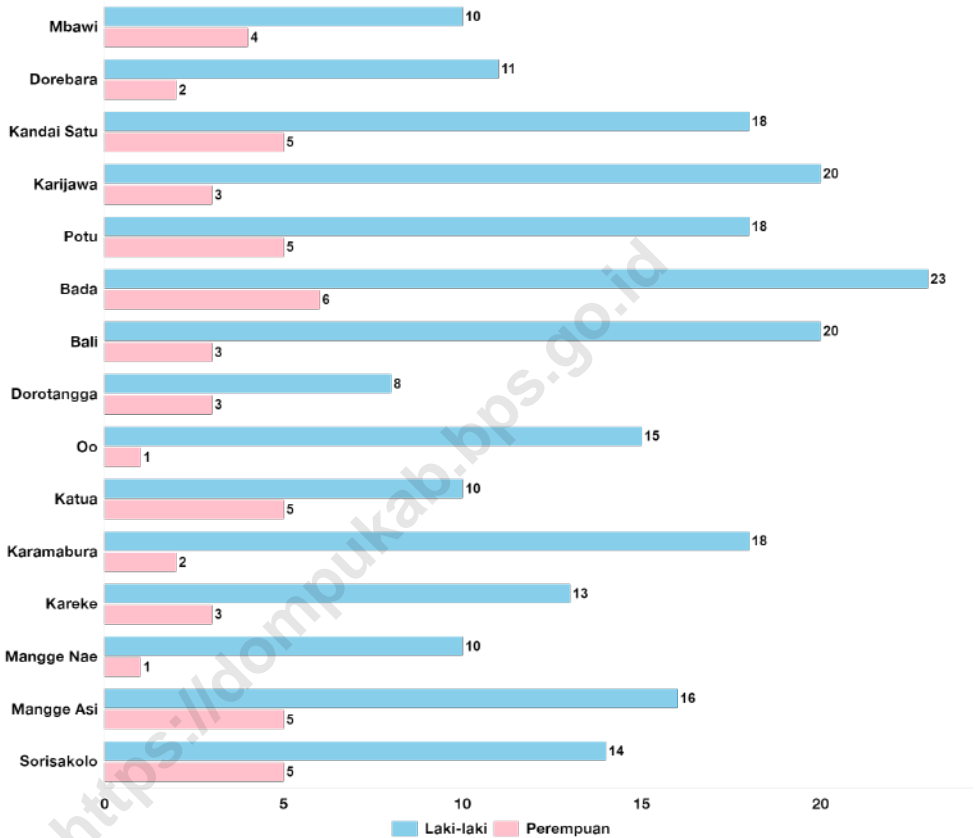

Sumber/Source : <https://bpsdompu.com/sivikaca>

Gambar 2.2
Figures

Jumlah Aparatur Pemerintah Daerah Menurut Desa dan Jenis Kelamin di Kecamatan Dompu, 2023
Number of Local Government Apparatus by Village and Sex in Dompu District, 2023

2.1 WILAYAH ADMINISTRATIF ADMINISTRATIVE AREA

Tabel 2.1.1 Jumlah Dusun/Lingkungan, Rukun Warga (RW) dan Rukun Tetangga (RT) Menurut Desa/Kelurahan di Kecamatan Dompu, 2023
Number of Hamlets, Rukun Warga and Rukun Tetangga by Village/Kelurahan in Dompu District, 2023

Desa/Kelurahan Village/Kelurahan	Dusun/Lingkungan Hamlet	Rukun Warga (RW)	Rukun Tetangga (RT)
(1)	(2)	(3)	(4)
Mbawi	6	–	11
Dorebara	5	9	16
Kandai Satu	5	5	13
Karijawa	5	5	13
Potu	4	8	15
Bada	4	7	16
Bali	4	7	16
Dorotangga	4	4	10
Oo	8	–	23
Katua	5	–	10
Karamabura	8	–	16
Kareke	7	–	14
Mangge Nae	3	–	9
Mangge Asi	6	–	15
Sorisakolo	6	6	12
Kecamatan Dompu	80	51	209

Catatan/Note: ...

Sumber/Source: Kantor Kecamatan Dompu/Dompu District Office

2.2 SUMBER DAYA MANUSIA HUMAN RESOURCES

Tabel 2.2.1 Jumlah Pegawai Negeri Sipil Menurut Pemerintah Daerah dan Jenis Kelamin di Kecamatan Dompu, 2023
Table Number of Civil Servants by Local Government and Sex in Dompu District, 2023

Pemerintah Daerah <i>Local Government</i>	Laki-Laki <i>Male</i>	Perempuan <i>Female</i>	Jumlah <i>Total</i>
(1)	(2)	(3)	(4)
Pemerintah Daerah Kecamatan Dompu <i>Dompu District Government</i>	1.230	1.194	2.424
Pemerintah Daerah Desa Mbawi <i>Mbawi Village Government</i>	10	4	14
Pemerintah Daerah Desa Dorebara <i>Dorebara Village Government</i>	11	2	13
Pemerintah Daerah Kelurahan Kandai Satu <i>Kandai Satu Kelurahan Government</i>	–	–	–
Pemerintah Daerah Kelurahan Karijawa <i>Karijawa Kelurahan Government</i>	–	–	–
Pemerintah Daerah Kelurahan Potu <i>Potu Kelurahan Government</i>	–	–	–
Pemerintah Daerah Kelurahan Bada <i>Bada Kelurahan Government</i>	–	–	–
Pemerintah Daerah Kelurahan Bali <i>Bali Kelurahan Government</i>	–	–	–
Pemerintah Daerah Kelurahan Dorotangga <i>Dorotangga Kelurahan Government</i>	–	–	–
Pemerintah Daerah Desa Oo <i>Oo Village Government</i>	15	1	16
Pemerintah Daerah Desa Katua <i>Katua Village Government</i>	10	5	15

Lanjutan Tabel/*Continued Table 2.2.1*

Pemerintah Daerah Local Government	Laki-Laki Male	Perempuan Female	Jumlah Total
(1)	(2)	(3)	(4)
Pemerintah Daerah Desa Karamabura <i>Karamabura Village Government</i>	18	2	20
Pemerintah Daerah Desa Kareke <i>Kareke Village Government</i>	13	3	16
Pemerintah Daerah Desa Mangge Nae <i>Mangge Nae Village Government</i>	10	1	11
Pemerintah Daerah Desa Mangge Asi <i>Mangge Asi Village Government</i>	16	5	21
Pemerintah Daerah Desa Sorisakolo <i>Sorisakolo Village Government</i>	14	5	19

Catatan/Note: ...

Sumber/Source: Badan Pemberdayaan Masyarakat dan Pemerintahan Desa Kabupaten Dompu/*Agency for Community Empowerment and Village Governance of Dompu Regency*

Tabel 2.2.2
Table

**Jumlah Pegawai Negeri Sipil Pemerintah Daerah
Kecamatan Dompu Menurut Tingkat Pendidikan dan Jenis
Kelamin, 2023**
*Number of Civil Servants of Dompu District Government by
Educational Level and Sex, 2023*

Tingkat Pendidikan <i>Educational Level</i>	Laki-Laki <i>Male</i>	Perempuan <i>Female</i>	Jumlah <i>Total</i>
(1)	(2)	(3)	(4)
Sekolah Dasar (SD) <i>Primary School</i>	17	1	18
SMP/Sederajat <i>Junior High School</i>	42	1	43
SMA/Sederajat <i>Senior High School</i>	375	150	525
Diploma I/Akta I <i>Diploma I/Akta I</i>	1	9	10
Diploma II/Akta II <i>Diploma II/Akta II</i>	14	20	34
Diploma III/Akta III <i>Diploma III/Akta III</i>	63	241	304
Diploma IV/Akta IV <i>Diploma IV/Akta IV</i>	33	48	81
S1/Sarjana <i>Under Graduate/Bachelor</i>	617	683	1.300
S2/Pasca Sarjana <i>Graduate</i>	68	41	109
S3/Doktor/Ph.D <i>Post Graduate</i>	-	-	-
Jumlah/Total	1.230	1.194	2.424

Catatan/Note: ...

Sumber/Source: Badan Kepegawaian Daerah Kabupaten Dompu/Regional Personnel Agency of Dompu Regency

03

**PENDUDUK
POPULATION**

**Jumlah Penduduk Kecamatan Dompu
Tahun 2023**

58.304 JIWA

**Kepadatan Penduduk Kecamatan Dompu
Tahun 2023**

347,12 per KM²



**RASIO JENIS KELAMIN
KECAMATAN DOMPU TAHUN
2023**

99,16

Artinya dalam setiap 100 penduduk
wanita, terdapat 100 penduduk pria.



**PERSENTASE PENDUDUK KECAMATAN DOMPU
MENURUT KELOMPOK UMUR TAHUN 2023**



PENJELASAN TEKNIS

1. **Penduduk Indonesia** adalah semua orang yang berdomisili di wilayah teritorial Indonesia selama 6 bulan atau lebih dan atau mereka yang berdomisili kurang dari 6 bulan tetapi bertujuan menetap.
2. **Kepadatan penduduk** adalah rasio banyaknya penduduk per kilometer persegi.
3. **Rasio jenis kelamin** adalah perbandingan antara penduduk laki-laki dan penduduk perempuan pada suatu wilayah dan waktu tertentu. Biasanya dinyatakan dengan banyaknya penduduk laki-laki untuk 100 penduduk perempuan.

TECHNICAL NOTES

1. **The population of Indonesia** are all residents of the entire territory of Indonesia who have stayed for six months or longer, and those who intended to stay more than six months even though their length of stay is less than six months.
2. **Population density** is ratio of population per square kilometer.
3. **Sex ratio** is the ratio of males population to females population in a given area and time, usually expressed as the number of males for every 100 females.

ULASAN

Berdasarkan data dari hasil Proyeksi Badan Pusat Statistik Kabupaten Dompu tahun 2023, jumlah penduduk Kecamatan Dompu tercatat 58.304 jiwa. Jumlah penduduk laki-laki lebih sedikit daripada penduduk perempuan dengan angka *sex ratio* 99,16.

Jumlah penduduk di Kecamatan Dompu heterogen di tiap desa/kelurahan dengan jumlah penduduk terbanyak terdapat di Desa Oo, dengan jumlah penduduk sebanyak 6.703 jiwa. Sedangkan Desa Katua memiliki jumlah penduduk paling sedikit, yakni hanya 1.647 jiwa. Wilayah yang paling padat penduduknya adalah Kelurahan Potu dengan rata-rata kepadatan penduduk 13.733,33 jiwa per km².

DESCRIPTION

Based on data from BPS-Statistics Dompu Regency, Population Projections 2023, the population of Dompu District is recorded at 58,304 peoples. The male population is more than the female population with a sex ratio of 99.16.

The population in Dompu District is heterogeneous in each village/kelurahan with the largest population is in Oo Village, with a population of 6,703 peoples. While Katua Village has the smallest population, only 1,647 peoples. The most densely populated area is Potu Kelurahan with an average population density of 13,733.33 peoples per km².

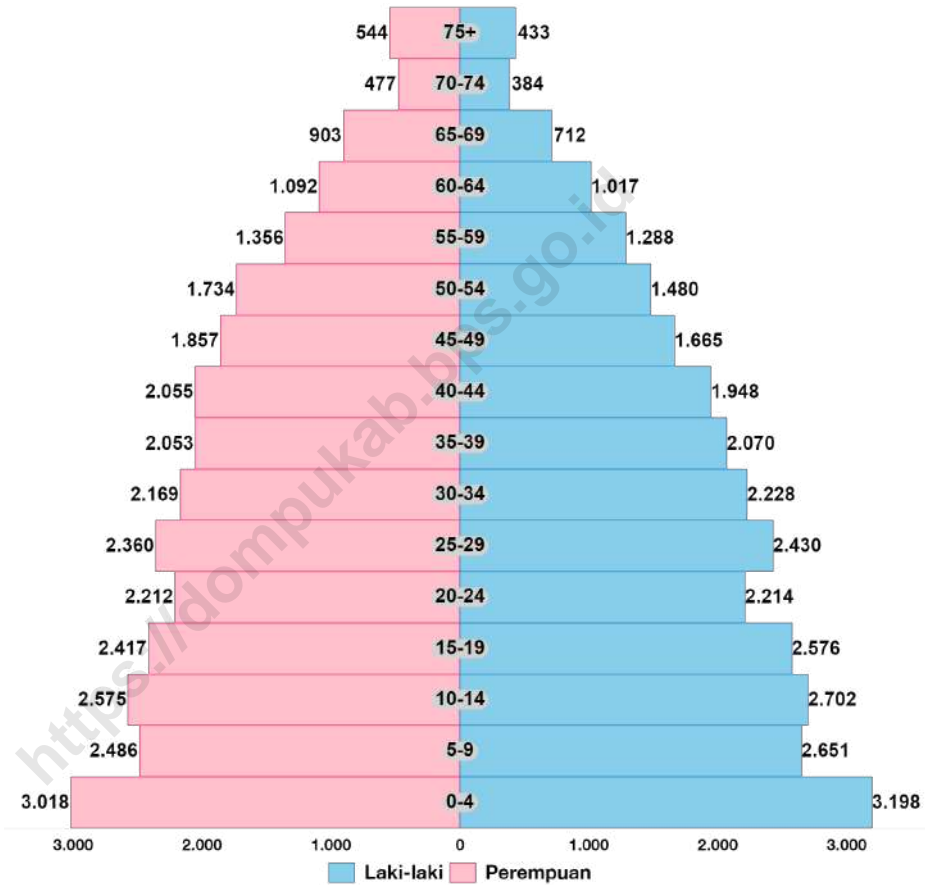

Sumber/Source : <https://bpsdompu.com/sivikaca>

Gambar 3.1
Figures

Piramida Penduduk di Kecamatan Dompu, 2023
Population Pyramid in Dompu District, 2023

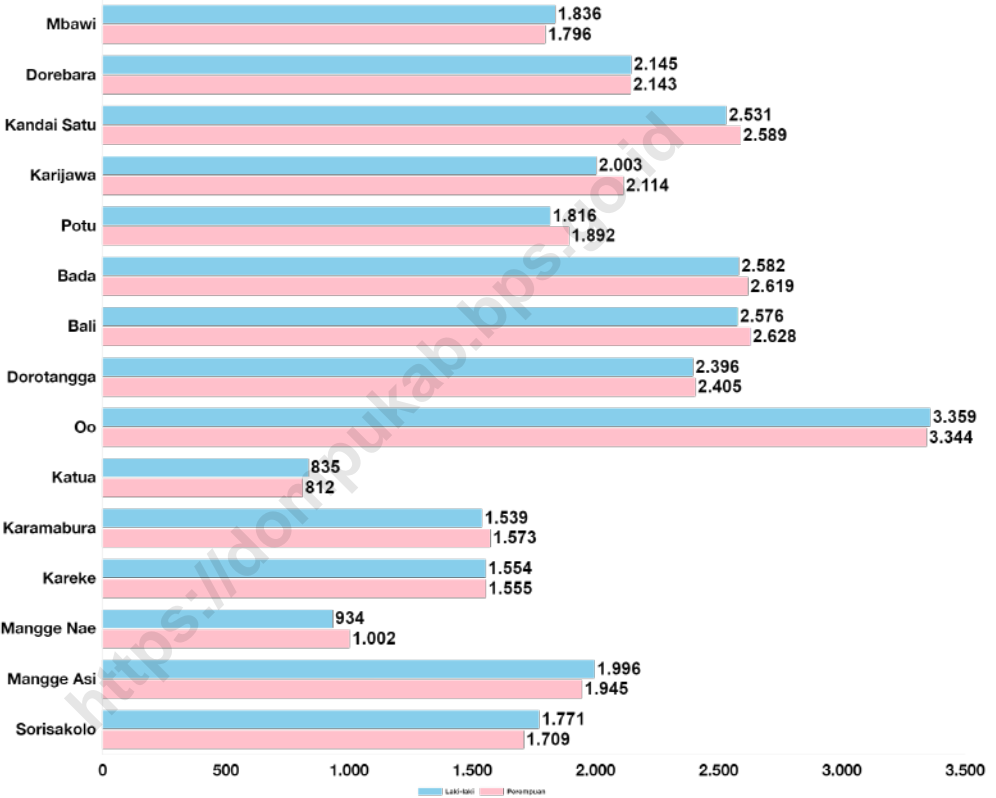

Sumber/Source : <https://bpsdompu.com/sivikaca>

Gambar 3.2 Jumlah Penduduk Menurut Desa dan Jenis Kelamin di Kecamatan Dompu, 2023
Figures Population by Village and Sex in Dompu District, 2023

Tabel 3.1
Table

Penduduk, Distribusi Persentase Penduduk, Kepadatan Penduduk, Rasio Jenis Kelamin Penduduk Menurut Desa/ Kelurahan di Kecamatan Dompu, 2023
Population, Percentage Distribution of Population, Population Density, and Population Sex Ratio by Villages/ Kelurahan in Dompu District, 2023

Desa/Kelurahan Village/Kelurahan	Penduduk/Population		
	Laki-Laki/Male	Perempuan/Female	Jumlah/Total
(1)	(2)	(3)	(4)
Mbawi	1.836	1.796	3.632
Dorebara	2.145	2.143	4.288
Kandai Satu	2.531	2.589	5.120
Karijawa	2.003	2.114	4.117
Potu	1.816	1.892	3.708
Bada	2.582	2.619	5.201
Bali	2.576	2.628	5.204
Dorotangga	2.396	2.405	4.801
Oo	3.359	3.344	6.703
Katua	835	812	1.647
Karamabura	1.539	1.573	3.112
Kareke	1.554	1.555	3.109
Mangge Nae	934	1.002	1.936
Mangge Asi	1.996	1.945	3.941
Sorisakolo	1.771	1.709	3.480
Kecamatan Dompu	29.873	30.126	59.999

Lanjutan Tabel/*Continued Table 3.1*

Desa/Kelurahan <i>Village/Kelurahan</i>	Persentase Penduduk <i>Percentage of Total Population</i>	Kepadatan Penduduk (per km ²) <i>Population Density per sq.km</i>	Rasio Jenis Kelamin Penduduk <i>Population Sex Ratio</i>
(1)	(5)	(6)	(7)
Mbawi	6,05	126,07	102,23
Dorebara	7,15	501,52	100,09
Kandai Satu	8,53	615,38	97,76
Karijawa	6,86	3.883,96	94,75
Potu	6,18	13.733,33	95,98
Bada	8,67	2.905,59	98,59
Bali	8,67	772,11	98,02
Dorotangga	8,00	4.286,61	99,63
Oo	11,17	603,33	100,45
Katua	2,75	351,92	102,83
Karamabura	5,19	44,76	97,84
Kareke	5,18	400,13	99,94
Mangge Nae	3,23	130,02	93,21
Mangge Asi	6,57	1.007,93	102,62
Sorisakolo	5,80	807,42	103,63
Kecamatan Dompu	100	347,12	99,16

Catatan/Note: ...

Sumber/Source: Dinas Kependudukan dan Pencatatan Sipil Kabupaten Dompu, 2023/*Population and Civil Records Service of Dompu Regency, 2023*

Tabel 3.2
Table

Jumlah Penduduk Menurut Kelompok Umur dan Jenis Kelamin di Kecamatan Dompu, 2023
Population by Age Groups and Sex in Dompu District, 2023

Kelompok Umur Age Groups	Jenis Kelamin/Sex		
	Laki-Laki Male	Perempuan Female	Jumlah Total
(1)	(2)	(3)	(4)
0-4	3.198	3.018	6.216
5-9	2.651	2.486	5.137
10-14	2.702	2.575	5.277
15-19	2.576	2.417	4.993
20-24	2.214	2.212	4.426
25-29	2.430	2.360	4.790
30-34	2.228	2.169	4.397
35-39	2.070	2.053	4.123
40-44	1.948	2.055	4.003
45-49	1.665	1.857	3.522
50-54	1.480	1.734	3.214
55-59	1.288	1.356	2.644
60-64	1.017	1.092	2.109
65-69	712	903	1.615
70-74	384	477	861
75+	433	544	977
Kecamatan Dompu	28.996	29.308	58.304

Catatan/Note: ...

Sumber/Source: Badan Pusat Statistik Kabupaten Dompu, Proyeksi Penduduk 2023/BPS-Statistics Dompu Regency, Population Projections 2023

04

SOSIAL DAN KESEJAHTERAAN RAKYAT
SOCIAL AND WELFARE

JUMLAH SEKOLAH DI KECAMATAN DOMPU
TAHUN 2023

44

**SD/
SEDERAJAT**

20

**SMP/
SEDERAJAT**

23

**SMA/
SEDERAJAT**

2

**AKADEMI
/PT**



JUMLAH FASILITAS KESEHATAN DI KECAMATAN DOMPU



1 RUMAH SAKIT

8 PUSKESMAS

13 POSKESDES

16 TEMPAT PRAKTIK DOKTER

20 APOTEK

PENJELASAN TEKNIS

1. Jalur Pendidikan di Indonesia terdiri atas: **pendidikan formal, pendidikan nonformal, dan pendidikan informal** yang ketiganya dapat saling melengkapi dan memperkaya (Undang Undang No. 20 Tahun 2013 tentang Sistem Pendidikan Nasional).
2. Jenjang Pendidikan Formal terdiri atas **pendidikan dasar, pendidikan menengah, dan pendidikan tinggi**. Jenis pendidikan yang diajarkan mencakup pendidikan umum, kejuruan, akademik, profesi, vokasi, keagamaan, dan khusus.
3. **Pendidikan Dasar** berbentuk Sekolah Dasar (SD) dan Madrasah Ibtidaiyah (MI) atau bentuk lain yang sederajat serta Sekolah Menengah Pertama (SMP) dan Madrasah Tsanawiyah (MTs), atau bentuk lain yang sederajat. **Pendidikan Menengah** berbentuk Sekolah Menengah Atas (SMA), Madrasah Aliyah (MA), Sekolah Menengah Kejuruan (SMK), dan Madrasah Aliyah Kejuruan (MAK), atau bentuk lain yang sederajat. **Pendidikan Tinggi** merupakan jenjang pendidikan setelah pendidikan menengah yang mencakup program pendidikan diploma, sarjana, magister, spesialis, dan

TECHNICAL NOTES

1. *The Education System in Indonesia consists of: **a formal education, nonformal education, and informal education** that all three can be complementary and enriching (Law No. 20 Year 2013 about The National Education System).*
2. *The Formal Education Level consists of **primary education, secondary education, and high education**. The kind of education that taught consists of general education, vocational, academic, professional, religious, and specific education.*
3. ***The Primary Education** consists of Elementary School and Islamic Elementary School or other equivalent forms and Junior High School and MTs, or other equivalent forms. **The Secondary Education** consists of the senior high school, MA, Vocational School, and Vocational Madrasah Aliyah, or other equivalent forms. **The High Education** consists of the education level after the secondary education that consists of diplomas, bachelor, master, specialist, and doctoral degrees that are held by the college. The colleges can be academy, polytechnic, high school, institute, or university.*

dokter yang diselenggarakan oleh perguruan tinggi. Perguruan tinggi dapat berbentuk akademi, politeknik, sekolah tinggi, institut, atau universitas.

4. **Rumah Sakit** adalah tempat pemeriksaan dan perawatan kesehatan, biasanya berada di bawah pengawasan dokter/tenaga medis, yang melayani penderita yang sakit untuk berobat rawat jalan atau rawat inap.
5. **Puskesmas (Pusat Kesehatan Masyarakat)** adalah unit pelaksana teknis dinas kesehatan kabupaten/kota yang mempunyai fungsi utama sebagai penyelenggara pelayanan kesehatan tingkat pertama. Wilayah kerja puskesmas maksimal adalah satu kecamatan dan untuk dapat menjangkau wilayah kerjanya, puskesmas mempunyai jaringan pelayanan yang meliputi unit Puskesmas Pembantu (Pustu), unit Puskesmas Keliling (Puskel), dan unit bidan desa/komunitas (Peraturan Menteri Kesehatan RI No. 75 Tahun 2014 Tentang Pusat Kesehatan Masyarakat).
6. **Apotek** adalah suatu tempat tertentu yang digunakan untuk melakukan pekerjaan kefarmasian, dan penyaluran/penjualan obat atau bahan farmasi dan perbekalan kesehatan
4. **Hospital** is a place for health check, usually controlled/supervised by doctors/medical personnel to serve the ill patients to get outpatient or inpatient treatment services.
5. **Public Health Center** is technical implementation unit of regency health department that have the primary function as a first-level health care providers. The standard working area of public health center is one district and to reach their working areas, public health centers have a service network covering subsidiary of public health center, mobile public health center units, and midwife units (Regulation of the Minister of Health of Indonesia Number 75 Year 2014 about Public Health Center).
6. **Pharmacy** is a specific place that is used for pharmaceutical jobs, and distribution/sale of drugs/pharmaceuticals and other medical supplies to people that are administered by trained pharmacist

lainnya kepada masyarakat yang dikelola oleh tenaga apoteker (Peraturan Menteri Kesehatan RI No. 1332 Tahun 2002 Tentang Perubahan Atas Peraturan Menteri Kesehatan RI No. 922/MENKES/PER/X/1993 Tentang Ketentuan dan Tata Cara Pemberian Izin Apotek).

(Regulation of the Minister of Health of Indonesia Number 1332 Year 2002 about the Changes of Regulation of the Minister of Health of Licensed Pharmacies) Indonesia Number 922/MENKES/PER/X/1993 about Pro-vision and Procedures for Administration of Licensed Pharmacies).

7. **Bencana Alam** adalah peristiwa atau serangkaian peristiwa yang mengancam dan mengganggu kehidupan/penghidupan masyarakat yang disebabkan oleh faktor alam antara lain berupa gempa bumi, tsunami, gunung meletus, banjir, kekeringan, angin topan, dan tanah longsor sehingga mengakibatkan kerugian materi maupun non-materi.
7. **Natural Disaster** is an event or series of events that threaten and disrupt the lives and livelihoods caused by natural factors such as: earthquake, tsunami, volcanic eruption, flood, flash flood, drought, typhoon/cyclone, and landslide so it can lead to result in loss of material and non-material.
8. **Korban meninggal** adalah orang yang dilaporkan tewas atau meninggal dunia akibat bencana.
8. **Fatality** is a person reported killed or death in the wake of a disaster.

ULASAN

Sarana pendidikan yang memadai menunjang terciptanya sumber daya manusia yang berkualitas. SDM berkualitas dibutuhkan dalam pembangunan daerah dan nasional baik pembangunan jangka panjang maupun jangka pendek. Pada tahun 2023, di Kecamatan Dompu terdapat 2 perguruan tinggi, 23 SMA/SMK/ sederajat, 20 SMP/ sederajat, 44 SD/ sederajat, dan 24 TK.

Selain kualitas pendidikan, peningkatan kualitas kesehatan masyarakat juga sangat penting dalam upaya peningkatan kualitas sumber daya manusia dalam berbagai aspek. Tersedianya fasilitas kesehatan yang memadai sangat menunjang peningkatan kualitas kesehatan masyarakat. Di Kecamatan Dompu terdapat 1 rumah sakit, 16 tempat praktik dokter, 20 apotek, 13 poskesdes dan 8 puskesmas. Selain itu, terdapat juga 117 buah sarana ibadah yang terdiri dari 86 masjid, 26 musala, dan 5 gereja.

DESCRIPTION

Adequate educational facilities support the creation of quality human resources. Qualified human resources are needed in national and regional development both longterm development and short-term. In 2023, Dompu District has 2 universities, 23 SMA/SMK/equivalent, 20 SMP/ equivalent, 44 SD/equivalent, and 24 kindergartens.

Apart from that, the improvement quality of public health is also very important in efforts to improve the quality of human resources in various aspects. The availability of adequate health facilities greatly supports improving the quality of public health. In Dompu District, there are 1 hospital, 16 doctor's practices, 20 pharmacies, 13 Village Health Posts and 8 Public Health Centers. There are also 117 places of worship consisting of 86 mosques, 26 prayer rooms, and 5 churches.



Gambar 4.1

Sumber/Source :

Gambar 4.1 ...
Figures ...



Gambar 4.2

Sumber/Source :

Gambar 4.2 ...
Figures ...

4.1 PENDIDIKAN EDUCATION

Tabel 4.1.1 Banyaknya Desa¹/Kelurahan yang Memiliki Fasilitas Sekolah Menurut Tingkat Pendidikan di Kecamatan Dompu, 2021–2023
Number of Villages¹/Kelurahan Having Educational Facilities by Educational Level in Dompu District, 2021–2023

Tingkat Pendidikan Educational Level	2021 ²	2022 ³	2023 ³
(1)	(2)	(3)	(4)
Sekolah Dasar (SD) Primary School	15	15	15
Madrasah Ibtidaiyah (MI) Madrasah Ibtidaiyah	4	4	4
Sekolah Menengah Pertama (SMP) Junior High School	12	12	12
Madrasah Tsanawiyah (MTs) Madrasah Tsanawiyah (MTs)	7	7	7
Sekolah Menengah Atas (SMA) Senior High School	7	7	7
Sekolah Menengah Kejuruan (SMK) Vocational High School	8	8	8
Madrasah Aliyah (MA) Madrasah Aliyah	4	4	4
Akademi/Perguruan Tinggi Academy/University	2	2	2

Catatan/Note: ¹ Desa pada tabel ini termasuk Unit Permukiman Transmigrasi (UPT) yang masih dibina oleh kementerian terkait/
Villages in this table include Transmigration Settlement Unit which is still fostered by the relevant ministries.

Sumber/Source: ² Badan Pusat Statistik Kabupaten Dompu, Pendataan Potensi Desa 2021/BPS-Statistics Dompu Regency, Village
Potential Data Collecting 2021

³ Kantor Desa/Kelurahan di Kecamatan Dompu/*Village/Kelurahan Offices in Dompu District*

Tabel 4.1.2 Jumlah Sekolah Menurut Tingkat Pendidikan di Kecamatan Dompu, 2023/2024
Table Number of Schools by Educational Level in Dompu District, 2023/2024

Tingkat Pendidikan Educational Level	Negeri/Public	Swasta/Private	Jumlah/Total
(1)	(2)	(3)	(4)
Taman Kanak-Kanak (TK) ¹ Kindergarten ¹	6	18	24
Raudatul Athfal (RA) ² Raudatul Athfal (RA) ²	3	2	2
Sekolah Dasar (SD) ⁴ Elementary Schools ⁴	34	5	39
Madrasah Ibtidaiyah (MI) ² Madrasah Ibtidaiyah (MI) ²	-	5	5
Sekolah Menengah Pertama (SMP) ⁴ Junior High Schools ⁴	8	5	13
Madrasah Tsanawiyah (MTs) ² Madrasah Tsanawiyah (MTs) ²	-	7	7
Sekolah Menengah Atas (SMA) ⁴ Senior High Schools ⁴	3	7	10
Sekolah Menengah Kejuruan (SMK) ⁴ Vocational High Schools ⁴	2	7	9
Madrasah Aliyah (MA) ² Madrasah Aliyah (MA) ²	-	4	4

Catatan/Note: ³ Seluruh Raudatul Athfal (RA) berstatus swasta/All Raudatul Athfal (RA) are private

Sumber/Source: ¹ Kementerian Pendidikan, Kebudayaan, Riset, dan Teknologi; <https://dapo.kemdikbud.go.id/sp>, data semester genap per tanggal 3 September 2024/Ministry of Education, Culture, Research, and Technology; <https://dapo.kemdikbud.go.id/sp>, even semester report data as of 3 September 2024

² Kementerian Agama, EMIS, data semester genap laporan sampai dengan 30 Juni 2024/Ministry of Religious Affairs, EMIS, even semester report data up to 30 June 2024

⁴ Kementerian Pendidikan, Kebudayaan, Riset, dan Teknologi, Sistem Data Pokok Pendidikan; data semester ganjil laporan sampai dengan 30 November 2023/Ministry of Education, Culture, Research, and Technology; Basic Education Data System; odd semester report data up to 30 November 2023

Tabel
Table 4.1.3

Jumlah Guru Menurut Tingkat Pendidikan di Kecamatan Dompu, 2023/2024
Number of Teachers by Educational Level in Dompu District, 2023/2024

Tingkat Pendidikan Educational Level	Negeri/Public	Swasta/Private	Jumlah/Total
(1)	(2)	(3)	(4)
Taman Kanak-Kanak (TK) ¹ <i>Kindergarten</i> ¹	47	69	116
Raudatul Athfal (RA) ² <i>Raudatul Athfal (RA)</i> ²	— ³	12	12
Sekolah Dasar (SD) ^{4,5} <i>Elementary Schools</i> ^{4,5}	770	102	872
Madrasah Ibtidaiyah (MI) ² <i>Madrasah Ibtidaiyah (MI)</i> ²	-	64	64
Sekolah Menengah Pertama (SMP) ^{4,5} <i>Junior High Schools</i> ^{4,5}	419	51	470
Madrasah Tsanawiyah (MTs) ² <i>Madrasah Tsanawiyah (MTs)</i> ²	-	107	107
Sekolah Menengah Atas (SMA) ^{4,5} <i>Senior High Schools</i> ^{4,5}	208	71	279
Sekolah Menengah Kejuruan (SMK) ^{4,5} <i>Vocational High Schools</i> ^{4,5}	112	68	180
Madrasah Aliyah (MA) ^{4,5} <i>Madrasah Aliyah (MA)</i> ^{4,5}	-	62	62

Catatan/Note: ³ Seluruh Raudatul Athfal (RA) berstatus swasta/*All Raudatul Athfal (RA) are private*

⁵ Jumlah guru termasuk kepala sekolah dan guru/*The total of teachers including headmaster and teacher.*

Sumber/Source: ¹ Kementerian Pendidikan, Kebudayaan, Riset, dan Teknologi; <https://dapo.kemdikbud.go.id/sp>, data semester genap per tanggal 3 September 2024/*Ministry of Education, Culture, Research, and Technology; https://dapo.kemdikbud.go.id/sp, even semester report data as of 3 September 2024*

² Kementerian Agama, EMIS, data semester genap laporan sampai dengan 30 Juni 2024/*Ministry of Religious Affairs, EMIS, even semester report data up to 30 June 2024*

⁴ Kementerian Pendidikan, Kebudayaan, Riset, dan Teknologi, Sistem Data Pokok Pendidikan; data semester ganjil laporan sampai dengan 30 November 2023/*Ministry of Education, Culture, Research, and Technology; Basic Education Data System; odd semester report data up to 30 November 2023*

Tabel 4.1.4 Jumlah Murid Menurut Tingkat Pendidikan di Kecamatan Dompu, 2023/2024
Table Number of Pupils by Educational Level in Dompu District, 2023/2024

Tingkat Pendidikan Educational Level	Negeri/Public	Swasta/Private	Jumlah/Total
(1)	(2)	(3)	(4)
Taman Kanak-Kanak (TK) ¹ Kindergarten ¹	403	942	1.345
Raudatul Athfal (RA) ² Raudatul Athfal (RA) ²	— ³	110	110
Sekolah Dasar (SD) ⁴ Elementary Schools ⁴	5.482	1.528	7.010
Madrasah Ibtidaiyah (MI) ² Madrasah Ibtidaiyah (MI) ²	-	428	428
Sekolah Menengah Pertama (SMP) ⁴ Junior High Schools ⁴	2.111	256	2.367
Madrasah Tsanawiyah (MTs) ² Madrasah Tsanawiyah (MTs) ²	-	343	343
Sekolah Menengah Atas (SMA) ⁴ Senior High Schools ⁴	2.237	665	2.902
Sekolah Menengah Kejuruan (SMK) ⁴ Vocational High Schools ⁴	1.638	529	2.167
Madrasah Aliyah (MA) ² Madrasah Aliyah (MA) ²	-	177	177

Catatan/Note: ³ Seluruh Raudatul Athfal (RA) berstatus swasta/All Raudatul Athfal (RA) are private

Sumber/Source: ¹ Kementerian Pendidikan, Kebudayaan, Riset, dan Teknologi; <https://dapo.kemdikbud.go.id/sp>, data semester genap per tanggal 3 September 2024/Ministry of Education, Culture, Research, and Technology; <https://dapo.kemdikbud.go.id/sp>, even semester report data as of 3 September 2024

² Kementerian Agama, EMIS, data semester genap laporan sampai dengan 30 Juni 2024/Ministry of Religious Affairs, EMIS, even semester report data up to 30 June 2024

⁴ Kementerian Pendidikan, Kebudayaan, Riset, dan Teknologi, Sistem Data Pokok Pendidikan; data semester ganjil laporan sampai dengan 30 November 2023/Ministry of Education, Culture, Research, and Technology; Basic Education Data System; odd semester report data up to 30 November 2023

4.2 KESEHATAN HEALTH

Tabel 4.2.1 Banyaknya Desa¹/Kelurahan yang Memiliki Sarana Kesehatan Menurut Jenis Sarana Kesehatan di Kecamatan Dompu, 2021–2023
Number of Villages¹/Kelurahan Health Facilities by Type of Health Facilities in Dompu District, 2021–2023

Jenis Sarana Kesehatan <i>Type of Health Facilities</i>	2021 ²	2022 ³	2023 ³
(1)	(2)	(3)	(4)
Rumah Sakit <i>Hospital</i>	1	1	1
Poskesdes <i>Village Health Post</i>	13	13	13
Tempat Praktik Dokter <i>Doctor's Practice</i>	7	7	7
Puskesmas Rawat Inap <i>Public Health Center with Inpatient Care</i>	2	2	2
Puskesmas Pembantu <i>Auxiliary Public Health Center</i>	6	6	6
Apotek <i>Pharmacy</i>	9	9	9

Catatan/Note: ¹Desa pada tabel ini termasuk Unit Permukiman Transmigrasi (UPT) yang masih dibina oleh kementerian terkait/
Villages in this table include Transmigration Settlement Unit which is still fostered by the relevant ministries.

Sumber/Source: ²Badan Pusat Statistik Kabupaten Dompu, Pendataan Potensi Desa 2021/BPS-Statistics Dompu Regency, Village
Potential Data Collecting 2021

³Kantor Desa/Kelurahan di Kecamatan Dompu / *Village/Kelurahan Offices in Dompu District*

Tabel
Table 4.2.2

Banyaknya Warga Penderita Kekurangan Gizi Menurut Desa/Kelurahan di Kecamatan Dompu, 2023
Number of People with Malnutrition by Villages/Kelurahan in Dompu District, 2023

Desa/Kelurahan Village/Kelurahan	2023
(1)	(2)
Mbawi	-
Dorebara	-
Kandai Satu	-
Karijawa	-
Potu	-
Bada	1
Bali	-
Dorotangga	-
Oo	-
Katua	-
Karamabura	-
Kareke	-
Mangge Nae	-
Mangge Asi	-
Sorisakolo	1
Kecamatan Dompu	2

Catatan/Note: ...

Sumber/Source: Puskesmas di Kecamatan Dompu/Public Health Center in Dompu District

4.3 PERUMAHAN DAN LINGKUNGAN HOUSING AND ENVIRONMENT

Tabel 4.3.1 Banyaknya Desa¹/Kelurahan Menurut Sumber Air Minum Sebagian Besar Keluarga di Kecamatan Dompu, 2023
Table *Number of Villages¹/Kelurahan by Drinking Water Source of Majority Family in Dompu District, 2023*

Sumber Air Minum Source of Drinking Water	2023
(1)	(2)
Air Kemasan Bermerk/ <i>Branded Bottled Water</i>	2
Air Isi Ulang/ <i>Refil Water</i>	2
Leding Dengan Meteran/ <i>Metered Piped Water</i>	3
Leding Tanpa Meteran/ <i>Non Metered Piped Water</i>	-
Sumur Bor atau Pompa/ <i>Artesian Well or Pumped Water</i>	5
Sumur/ <i>Well</i>	-
Mata Air/ <i>Spring</i>	3
Sungai/Danau/Kolam/ Waduk/Situ/ Embung/Bendungan/ <i>River/Lake/Pond/Reservoir/Dam</i>	-
Air Hujan/ <i>Rainwater</i>	-
Lainnya/ <i>Others</i>	-

Catatan/*Note*: ¹Desa pada tabel ini termasuk Unit Permukiman Transmigrasi (UPT) yang masih dibina oleh kementerian terkait/
Villages in this table include Transmigration Settlement Unit which is still fostered by the relevant ministries.

Sumber/*Source*: Kantor Desa/Kelurahan di Kecamatan Dompu / *Village/Kelurahan Offices in Dompu District*

Tabel 4.3.2 Banyaknya Keluarga Menurut Desa/Kelurahan dan Jenis Pengguna Listrik di Kecamatan Dompu, 2023
Table *Number of Family by Villages/Kelurahan and Type of Electricity Consumer in Dompu District, 2023*

Desa/Kelurahan <i>Village/Kelurahan</i>	Pengguna Listrik <i>Electricity Consumer</i>			Bukan Pengguna Listrik <i>Not Electricity Consumer</i>
	PLN <i>State Electricity Company</i>	Non-PLN <i>Non-State Electricity Company</i>	Jumlah <i>Total</i>	
(1)	(2)	(3)	(4)	(5)
Mbawi	1.094	-	1.094	-
Dorebara	1.176	-	1.176	-
Kandai Satu	1.386	-	1.386	-
Karijawa	1.205	-	1.205	-
Potu	996	-	996	-
Bada	1.326	-	1.326	-
Bali	1.755	-	1.755	-
Dorotangga	1.275	-	1.275	-
Oo	1.626	-	1.626	-
Katua	464	-	464	-
Karamabura	815	-	815	-
Kareke	887	-	887	-
Mangge Nae	562	-	562	-
Mangge Asi	1.061	-	1.061	-
Sorisakolo	855	-	855	-
Kecamatan Dompu	16.483	-	16.483	-

Catatan/Note: ...

Sumber/Source: Perusahaan Listrik Negara

Tabel 4.3.3
Table

**Banyaknya Desa¹/Kelurahan Menurut Sumber
Penerangan Jalan Utama Desa/Kelurahan di Kecamatan
Dompu, 2021–2023**
*Number of Villages¹/Kelurahan by Source of Villages/
Kelurahan's Main Street Illumination in Dompu District,
2021–2023*

Sumber Penerangan Jalan Utama <i>Source of Main Street Illumination</i>	2021 ²	2022 ³	2023 ³
(1)	(2)	(3)	(4)
Listrik Pemerintah/ <i>State Electricity</i>	14	15	15
Listrik Non-Pemerintah/ <i>Non-State Electricity</i>	1	15	15
Non Listrik/ <i>Non-Electric</i>	-	-	-

Catatan/*Note*: ¹Desa pada tabel ini termasuk Unit Permukiman Transmigrasi (UPT) yang masih dibina oleh kementerian terkait/
Villages in this table include Transmigration Settlement Unit which is still fostered by the relevant ministries.

Sumber/*Source*: ²Badan Pusat Statistik Kabupaten Dompu, Pendataan Potensi Desa 2021/*BPS-Statistics Dompu Regency, Village
Potential Data Collecting 2021*

³Kantor Desa/Kelurahan di Kecamatan Dompu / *Village/Kelurahan Offices in Dompu District*

Tabel
Table 4.3.4

Banyaknya Desa¹/Kelurahan Menurut Penggunaan Fasilitas Tempat Buang Air Besar Sebagian Besar Keluarga di Kecamatan Dompu, 2021–2023
Number of Villages¹/Kelurahan by Toilet Facility Used by Majority Family in Dompu District, 2021–2023

Fasilitas Tempat Buang Air Besar <i>Toilet Facility</i>	2021 ²	2022 ³	2023 ³
(1)	(2)	(3)	(4)
Jamban/Toilet			
Sendiri/ <i>Private</i>	15	15	15
Bersama/ <i>Shared</i>	-	-	-
Umum/ <i>Public</i>	-	-	-
Bukan Jamban/<i>Non-Toilet</i>	-	-	-
Jumlah/<i>Total</i>	15	15	15

Catatan/Note: ¹Desa pada tabel ini termasuk Unit Permukiman Transmigrasi (UPT) yang masih dibina oleh kementerian terkait/
Villages in this table include Transmigration Settlement Unit which is still fostered by the relevant ministries.

Sumber/Source: ²Badan Pusat Statistik Kabupaten Dompu, Pendataan Potensi Desa 2021/BPS-Statistics Dompu Regency, *Village Potential Data Collecting 2021*

³Kantor Desa/Kelurahan di Kecamatan Dompu / *Village/Kelurahan Offices in Dompu District*

Tabel 4.3.5
Table

Banyaknya Desa/Kelurahan Menurut Jenis Bahan Bakar untuk Memasak yang Digunakan Sebagian Besar Keluarga di Kecamatan Dompu, 2023
Number of Villages/Kelurahan by Type of Cooking Fuel Used by Majority Family in Dompu District, 2023

Jenis Bahan Bakar untuk Memasak <i>Type of Cooking Fuel</i>	2023
(1)	(2)
Listrik/ <i>Electric</i>	-
Elpiji 5,5 kg/ <i>Blue Gas 5.5 kg-LPG</i>	-
Elpiji 12 kg/ <i>12 kg-LPG</i>	-
Elpiji 3 kg/ <i>3 kg-LPG</i>	15
Gas Kota/ <i>City Gas</i>	-
Biogas/ <i>Biogas</i>	-
Minyak Tanah/ <i>Kerosene</i>	-
Briket/ <i>Briquettes</i>	-
Arang/ <i>Charcoal</i>	-
Kayu Bakar/ <i>Firewood</i>	-
Lainnya/ <i>Others</i>	-
Jumlah/Total	15

Catatan/Note: ...

Sumber/Source: Kantor Desa/Kelurahan di Kecamatan Dompu / *Village/Kelurahan Offices in Dompu District*

4.4 AGAMA DAN SOSIAL LAINNYA RELIGION AND OTHER SOCIAL AFFAIRS

Tabel 4.4.1 Jumlah Tempat Peribadatan Menurut Desa/Kelurahan di Kecamatan Dompu, 2023
Table *Number of Worship Places by Villages/Kelurahan in Dompu District, 2023*

Desa/Kelurahan Village/Kelurahan	Masjid Mosque	Mushola Pray Room	Gereja Protestan Protestant Church	Gereja Katholik Catholic Church	Pura Temple	Vihara
(1)	(2)	(3)	(4)	(5)	(6)	(7)
Mbawi	6	2	-	-	-	-
Dorebara	7	2	-	-	-	-
Kandai Satu	10	2	-	-	-	-
Karijawa	7	-	-	-	-	-
Potu	3	5	-	-	-	-
Bada	6	6	1	1	-	-
Bali	7	3	-	1	-	-
Dorotangga	6	2	1	1	-	-
Oo	9	-	-	-	-	-
Katua	3	-	-	-	-	-
Karamabura	6	-	-	-	-	-
Kareke	4	2	-	-	-	-
Mangge Nae	3	-	-	-	-	-
Mangge Asi	4	2	-	-	-	-
Sorisakolo	5	-	-	-	-	-
Kecamatan Dompu	86	26	2	3	-	-

Catatan/Note: ...

Sumber/Source: Kantor Desa/Kelurahan di Kecamatan Dompu / Village/Kelurahan Offices in Dompu District

Tabel 4.4.2
Table

**Banyaknya Kejadian Bencana Alam Menurut Desa/
Kelurahan dan Jenis Bencana Alam di Kecamatan Dompu,
2023**

*Number of Natural Disaster Events by Villages/Kelurahan
and Type of Natural Disaster in Dompu District, 2023*

Desa/Kelurahan <i>Village/Kelurahan</i>	Gempa Bumi <i>Earthquake</i>	Tsunami <i>Tsunami</i>	Gunung Meletus <i>Volcanic Eruption</i>	Tanah Longsor <i>Landslide</i>
(1)	(2)	(3)	(4)	(5)
Mbawi	1	-	-	-
Dorebara	1	-	-	-
Kandai Satu	1	-	-	-
Karijawa	1	-	-	-
Potu	1	-	-	-
Bada	1	-	-	-
Bali	1	-	-	-
Dorotangga	1	-	-	-
Oo	1	-	-	-
Katua	1	-	-	-
Karamabura	1	-	-	-
Kareke	1	-	-	-
Mangge Nae	1	-	-	-
Mangge Asi	1	-	-	-
Sorisakolo	1	-	-	-
Kecamatan Dompu	1	-	-	-

Lanjutan Tabel/*Continued Table* 4.4.2

Desa/Kelurahan Village/Kelurahan	Banjir Floods	Banjir Bandang Flash Floods	Kekeringan Drought	Kebakaran Hutan dan Lahan Forest and Land Fires
(1)	(6)	(7)	(8)	(9)
Mbawi	1	-	-	-
Dorebara	2	-	-	-
Kandai Satu	2	-	-	-
Karijawa	2	-	-	-
Potu	2	-	-	-
Bada	5	-	-	-
Bali	2	-	-	-
Dorotangga	-	-	-	-
Oo	-	-	-	-
Katua	6	-	-	-
Karamabura	-	-	-	-
Kareke	4	-	-	-
Mangge Nae	-	-	-	-
Mangge Asi	-	-	-	-
Sorisakolo	-	-	-	-
Kecamatan Dompus	6	-	-	-

Lanjutan Tabel/*Continued Table* 4.4.2

Desa/Kelurahan Village/Kelurahan	Angin Puyuh/ Puting Beliung/ Topan Tornado/Typhoon	Gelombang Pasang Tidal Wave	Abrasi Abrasion
(1)	(10)	(11)	(12)
Mbawi	-	-	-
Dorebara	-	-	-
Kandai Satu	-	-	-
Karijawa	-	-	-
Potu	-	-	-
Bada	-	-	-
Bali	-	-	-
Dorotangga	-	-	-
Oo	-	-	-
Katua	-	-	-
Karamabura	1	-	-
Kareke	-	-	-
Mangge Nae	-	-	-
Mangge Asi	1	-	-
Sorisakolo	-	-	-
Kecamatan Dompu	1	-	-

Catatan/Note: ...

Sumber/Source: Kantor Desa/Kelurahan di Kecamatan Dompu / *Village/Kelurahan Offices in Dompu District*

Tabel
Table 4.4.3

Banyaknya Korban Jiwa Akibat Bencana Alam Menurut Desa/Kelurahan dan Jenis Bencana Alam di Kecamatan Dompu, 2023
Number of Fatalities Due to Natural Disasters by Villages/ Kelurahan and Type of Natural Disaster in Dompu District, 2023

Desa/Kelurahan <i>Village/Kelurahan</i>	Gempa Bumi <i>Earthquake</i>	Tsunami <i>Tsunami</i>	Gunung Meletus <i>Volcanic Eruption</i>	Tanah Longsor <i>Landslide</i>
(1)	(2)	(3)	(4)	(5)
Mbawi	-	-	-	-
Dorebara	-	-	-	-
Kandai Satu	-	-	-	-
Karijawa	-	-	-	-
Potu	-	-	-	-
Bada	-	-	-	-
Bali	-	-	-	-
Dorotangga	-	-	-	-
Oo	-	-	-	-
Katua	-	-	-	-
Karamabura	-	-	-	-
Kareke	-	-	-	-
Mangge Nae	-	-	-	-
Mangge Asi	-	-	-	-
Sorisakolo	-	-	-	-
Kecamatan Dompu	-	-	-	-

Lanjutan Tabel/*Continued Table 4.4.3*

Desa/Kelurahan <i>Village/Kelurahan</i>	Banjir <i>Floods</i>	Banjir Bandang <i>Flash Floods</i>	Kekeringan <i>Drought</i>	Kebakaran Hutan dan Lahan <i>Forest and Land Fires</i>
(1)	(6)	(7)	(8)	(9)
Mbawi	1	-	-	-
Dorebara	-	-	-	-
Kandai Satu	-	-	-	-
Karijawa	-	-	-	-
Potu	-	-	-	-
Bada	-	-	-	-
Bali	-	-	-	-
Dorotangga	-	-	-	-
Oo	-	-	-	-
Katua	-	-	-	-
Karamabura	-	-	-	-
Kareke	-	-	-	-
Mangge Nae	-	-	-	-
Mangge Asi	-	-	-	-
Sorisakolo	-	-	-	-
Kecamatan Dompu	1	-	-	-

Lanjutan Tabel/*Continued Table* 4.4.3

Desa/Kelurahan <i>Village/Kelurahan</i>	Angin Puyuh/ Puting Beliung/ Topan <i>Tornado/Typhoon</i>	Gelombang Pasang Tidal Wave	Abrasi <i>Abrasion</i>
(1)	(10)	(11)	(12)
Mbawi	-	-	-
Dorebara	-	-	-
Kandai Satu	-	-	-
Karijawa	-	-	-
Potu	-	-	-
Bada	-	-	-
Bali	-	-	-
Dorotangga	-	-	-
Oo	-	-	-
Katua	-	-	-
Karamabura	-	-	-
Kareke	-	-	-
Mangge Nae	-	-	-
Mangge Asi	-	-	-
Sorisakolo	-	-	-
Kecamatan Dompu	-	-	-

Catatan/*Note*: ...Sumber/*Source*: Kantor Desa/Kelurahan di Kecamatan Dompu / *Village/Kelurahan Offices in Dompu District*

Tabel 4.4.4
Table

Keberadaan Fasilitas/Upaya Antisipasi/Mitigasi Bencana Alam Menurut Desa/Kelurahan di Kecamatan Dompu, 2023
Existence of Facilities/Efforts for Anticipation/Mitigation of Natural Disasters by Villages/Kelurahan in Dompu District, 2023

Desa/Kelurahan <i>Village/Kelurahan</i>	Sistem Peringatan Dini Bencana Alam <i>Natural Disaster Early Warning System</i>	Sistem Peringatan Dini Khusus Tsunami <i>Tsunami Early Warning System</i>	Perlengkapan Keselamatan <i>Safety Equipment</i>
(1)	(2)	(3)	(4)
Mbawi	Tidak Ada	Tidak Ada	Tidak Ada
Dorebara	Tidak Ada	Bukan Wilayah Potensi Tsunami	Tidak Ada
Kandai Satu	Tidak Ada	Bukan Wilayah Potensi Tsunami	Tidak Ada
Karijawa	Tidak Ada	Bukan Wilayah Potensi Tsunami	Ada
Potu	Tidak Ada	Bukan Wilayah Potensi Tsunami	Ada
Bada	Tidak Ada	Bukan Wilayah Potensi Tsunami	Ada
Bali	Tidak Ada	Bukan Wilayah Potensi Tsunami	Tidak Ada
Dorotangga	Tidak Ada	Bukan Wilayah Potensi Tsunami	Tidak Ada
Oo	Tidak Ada	Bukan Wilayah Potensi Tsunami	Tidak Ada
Katua	Tidak Ada	Bukan Wilayah Potensi Tsunami	Ada
Karamabura	Tidak Ada	Tidak Ada	Tidak Ada
Kareke	Tidak Ada	Bukan Wilayah Potensi Tsunami	Ada
Mangge Nae	Tidak Ada	Bukan Wilayah Potensi Tsunami	Ada
Mangge Asi	Tidak Ada	Bukan Wilayah Potensi Tsunami	Tidak Ada
Sorisakolo	Tidak Ada	Tidak Ada	Tidak Ada

Lanjutan Tabel/*Continued Table 4.4.4*

Desa/Kelurahan <i>Village/Kelurahan</i>	Rambu-Rambu dan Jalur Evakuasi Bencana <i>Sign and Evacuation Route</i>	Pembuatan, Perawatan, atau Normalisasi: Sungai, Kanal, Tanggul, Parit, Drainase, Waduk, Pantai, dll <i>Manufacture, Maintenance, or Normalization: Rivers, Canals, Embankment, etc</i>
(1)	(5)	(6)
Mbawi	Tidak Ada	Tidak Ada
Dorebara	Tidak Ada	Ada
Kandai Satu	Tidak Ada	Ada
Karijawa	Tidak Ada	Ada
Potu	Tidak Ada	Ada
Bada	Tidak Ada	Ada
Bali	Tidak Ada	Ada
Dorotangga	Tidak Ada	Tidak Ada
Oo	Tidak Ada	Ada
Katua	Tidak Ada	Ada
Karamabura	Tidak Ada	Ada
Kareke	Tidak Ada	Ada
Mangge Nae	Tidak Ada	Ada
Mangge Asi	Tidak Ada	Tidak Ada
Sorisakolo	Tidak Ada	Tidak Ada

Catatan/*Note*: ...Sumber/*Source*: Kantor Desa/Kelurahan di Kecamatan Dompu / *Village/Kelurahan Offices in Dompu District*

Tabel 4.4.5
Table

Banyaknya Desa/Kelurahan Menurut Jenis Olahraga dan Ketersediaan Fasilitas/Lapangan Olahraga di Kecamatan Dompu, 2023
Number of Villages/Kelurahan by Type of Sport and Availability of Sport Facilities/Fields in Dompu District, 2023

Jenis Olahraga <i>Type of Sport</i>	Kondisi Fasilitas/Lapangan Olahraga <i>Condition of Sport Facilities/Fields</i>			Tidak Ada Fasilitas/ Lapangan Olahraga <i>No Sport Facilities/ Fields</i>
	Baik	Rusak Sedang	Rusak Parah	
(1)	(2)	(3)	(4)	(5)
Sepak Bola/ <i>Soccer</i>	7	-	-	8
Bola Voli/ <i>Volley Ball</i>	10	1	-	4
Bulu Tangkis/ <i>Badminton</i>	4	-	1	10
Bola Basket/ <i>Basket Ball</i>	1	-	-	14
Tenis Lapangan/ <i>Court Tennis</i>	-	-	-	15
Tenis Meja/ <i>Table Tennis</i>	1	-	-	14
Futsal	2	-	-	13
Renang/ <i>Swimming</i>	1	-	-	14
Bela Diri/ <i>Martial Arts</i>	3	-	-	12
Bilyard/ <i>Billiards</i>	4	-	-	11
Fitnes, Aerobik, dll/ <i>Fitness, Aerobics, etc</i>	3	-	-	12
Lainnya/ <i>Others</i>	-	-	-	15

Catatan/*Note*: ...

Sumber/*Source*: Kantor Desa/Kelurahan di Kecamatan Dompu / *Village/Kelurahan Offices in Dompu District*

05

PERTANIAN
AGRICULTURE

TANAMAN SEMUSIM

LUAS PANEN

123

hektare

PRODUKSI

16.570

kuintal



TANAMAN BIOFARMAKA

LUAS PANEN

110.113

m²

PRODUKSI

228.960

kg



TANAMAN TAHUNAN

PRODUKSI

4.904,60

kuintal



PENJELASAN TEKNIS

TECHNICAL NOTES

1. **Tanaman Sayuran Semusim** adalah tanaman sayur yang berumur kurang dari 1 tahun, seperti: asparagus, bawang daun, bawang merah, bawang putih, bayam, brokoli, buncis, cabai hijau, cabai merah besar, cabai merah keriting, cabai rawit, jamur kuping, kacang merah, kacang panjang, kailan, kangkung, kembang kol, kentang sayur, kubis, labu siam, lobak, ketimun, oyong/gambas, paprika, paria/pare, petsai/sawi putih, sawi, seledri, selada, terung, tomat, wortel, dan lain-lain.
 2. **Tanaman Buah-buahan Semusim** adalah tanaman buah yang berumur kurang dari 1 tahun, seperti: blewah, melon lainnya, rock melon/melon berjaring, golden melon/melon tidak berjaring, mentimun suri, semangka, stroberi, dan lain-lain.
 3. **Tanaman biofarmaka** adalah tanaman yang bermanfaat untuk obat-obatan, kosmetik, dan kesehatan yang dikonsumsi atau digunakan dari bagian-bagian tanaman seperti daun, batang, buah, umbi (rimpang) ataupun akar.
 4. **Luas panen tanaman hortikultura** adalah luas tanaman sayuran, buah-buahan, biofarmaka, dan tanaman hias
1. **Seasonal Vegetable Plants** are vegetable plants that are less than 1 year old, such as: asparagus, spring onions, shallots, garlic, spinach, broccoli, green beans, green chilies, large red chilies, curly red chilies, cayenne peppers, ear mushrooms, beans red, long beans, kailan, kale, cauliflower, vegetable potatoes, cabbage, chayote, radish, cucumber, oyong/gambas, paprika, paria/bitter melon, chinese cabbage, mustard greens, celery, lettuce, eggplant, tomatoes, carrots, and others.
 2. **Seasonal Fruit Plants** are fruit plants that are less than 1 year old, such as: cantaloupe, other melons, rock melon/net melon, golden melon/melon without net, suri cucumber, watermelon, strawberry, etc.
 3. **Medicinal plants** are plants which are useful for medicine. It is consumed from part of the plant such as leaf, flower, fruit, tuber, and root.
 4. **Harvested area of horticulture** is area which vegetable, fruit, medicinal and ornamental plant of crop harvested

yang diambil hasilnya/dipanen pada periode pelaporan.

during the period of report.

5. Luas panen untuk tanaman sayuran adalah luas tanaman yang dipanen sekaligus/habis/dibongkar dan luas tanaman yang dipanen berkali-kali (lebih dari satu kali)/belum habis.

5. *Harvested area of vegetables* is area of entirely plant harvested/demolished and plant harvested several times/undemolished.

6. Tanaman Buah-buahan Tahunan adalah tanaman buah yang berumur 1 tahun atau lebih.

6. *Permanent Fruit Plants* are fruit plants that are 1 year old or more.

ULASAN

Pada tahun 2023, luas panen tanaman sayuran dan buah-buahan semusim di Kecamatan Dompu sebesar 123 ha dengan total produksi 16.570 kuintal.

Sedangkan untuk tanaman buah-buahan tahunan, total produksi pada tahun 2023 adalah 4.904,6 kuintal.

DESCRIPTION

In 2023, the harvested area of seasonal vegetable and fruit plants in Dompu District will be 123 ha with a total production of 16.570 quintals.

Meanwhile, for annual fruit crops, total production in 2023 is 4.904,6 quintals.

<https://dompukab.bps.go.id>



Gambar 5.1

Sumber/Source :

Gambar 5.1 ...
Figures ...



Gambar 5.2

Sumber/Source :

Gambar 5.2 ...
Figures ...

Tabel
Table 5.1

**Luas Panen Tanaman Sayuran dan Buah-buahan Semusim
Menurut Jenis Tanaman di Kecamatan Dompu (ha),
2021–2023**
*Harvested Area of Seasonal Vegetables and Fruits by Kind
of Plant in Dompu District (ha), 2021–2023*

Jenis Tanaman Kind of Plants	2021	2022	2023
(1)	(2)	(3)	(4)
Sayuran/Vegetables:			
Bawang Merah/ <i>Shallots</i>	97	27	86
Cabai Besar/TW/Teropong <i>Chili/Big Chili</i>	–	–	–
Cabai Keriting <i>Curly Chili</i>	–	–	0,50
Cabai Rawit <i>Chili/Cayenne Pepper</i>	8	2	1,50
Terung/ <i>Eggplant</i>	1	–	–
Kangkung/ <i>Water Spinach</i>	–	–	–
Kacang Panjang/ <i>Long Beans</i>	3	–	–
Kubis/ <i>Cabbage</i>	124	22	35
Tomat/ <i>Tomato</i>	7	2	–
Mentimun/ <i>Cucumber</i>	1	1	–
Buah–buahan/Fruits:			
Semangka/ <i>Watermelon</i>	–	–	–

Catatan/Note: ...

Sumber/Source: Badan Pusat Statistik, Statistik Pertanian Hortikultura SPH-SBS/BPS-Statistics Indonesia, *Agricultural Statistic for Horticulture SPH-SBS*

Tabel 5.2
Table

Produksi Tanaman Sayuran dan Buah-buahan Semusim Menurut Jenis Tanaman di Kecamatan Dompu (kuintal), 2021–2023

Production of Seasonal Vegetables and Fruits by Kind of Plant in Dompu District (quintal), 2021–2023

Jenis Tanaman <i>Kind of Plants</i>	2021	2022	2023
(1)	(2)	(3)	(4)
Sayuran/Vegetables:			
Bawang Merah/ <i>Shallots</i>	8.640	2.610	9.890
Cabai Besar/TW/Teropong <i>Chili/Big Chili</i>	–	–	–
Cabai Keriting <i>Curly Chili</i>	–	–	40
Cabai Rawit <i>Chili/Cayenne Pepper</i>	700	170	135
Terung/ <i>Eggplant</i>	200	–	–
Kangkung/ <i>Water Spinach</i>	–	–	–
Kacang Panjang/ <i>Long Beans</i>	450	–	–
Kubis/ <i>Cabbage</i>	26.040	4.525	6.505
Tomat/ <i>Tomato</i>	1.360	400	–
Mentimun/ <i>Cucumber</i>	155	150	–
Buah–buahan/Fruits:			
Semangka/ <i>Watermelon</i>	–	–	–

Catatan/Note: ...

Sumber/Source: Badan Pusat Statistik, Statistik Pertanian Hortikultura SPH-SBS/BPS-Statistics Indonesia, *Agricultural Statistic for Horticulture SPH-SBS*

Tabel
Table 5.3

Luas Panen Tanaman Biofarmaka Menurut Jenis Tanaman di Kecamatan Dompu (m²), 2021–2023
Harvested Area of Medicinal Plants by Kind of Plant in Dompu District (m²), 2021–2023

Jenis Tanaman Kind of Plants	2021	2022	2023
(1)	(2)	(3)	(4)
Jahe/Ginger	37	1.585	20.025
Laos/Lengkuas/Galanga	–	1.745	20.034
Kencur/East Indian Galangal	–	–	10.000
Kunyit/Turmeric	47	440	50.034
Temulawak/Curcuma	40	350	10.020

Catatan/Note: ...

Sumber/Source: Badan Pusat Statistik, Statistik Pertanian Hortikultura SPH-TBF/BPS-Statistics Indonesia, Agricultural Statistic for Horticulture SPH-TBF

Tabel
Table 5.4

Produksi Tanaman Biofarmaka Menurut Jenis Tanaman di Kecamatan Dompu (kg), 2021–2023
Production of Medicinal Plants by Kind of Plant in Dompu District (kg), 2021–2023

Jenis Tanaman Kind of Plants	2021	2022	2023
(1)	(2)	(3)	(4)
Jahe/Ginger	240	10.303	41.350
Laos/Lengkuas/Galanga	–	12.215	44.835
Kencur/East Indian Galangal	–	–	20.000
Kunyit/Turmeric	235	2.200	101.335
Temulawak/Curcuma	140	1.225	21.440

Catatan/Note: ...

Sumber/Source: Badan Pusat Statistik, Statistik Pertanian Hortikultura SPH-TBF/BPS-Statistics Indonesia, Agricultural Statistic for Horticulture SPH-TBF

Tabel
Table 5.5

**Produksi Buah-Buahan Tahunan Menurut Jenis Tanaman
di Kecamatan Dompu (kuintal), 2021–2023**
*Production of Annual Fruits by Kind of Plant in Dompu
District (kuintal), 2021–2023*

Jenis Tanaman <i>Kind of Plants</i>	2021	2022	2023
(1)	(2)	(3)	(4)
Alpukat/ <i>Avocado</i>	9,60	12	53,60
Durian/ <i>Durian</i>	1,90	–	2,85
Jambu Air/ <i>Water Apple</i>	90	22,50	24,75
Jambu Biji/ <i>Guava</i>	103,50	78,75	158,40
Jeruk Siam/ <i>Keprok/Orange/Tangerine</i>	–	–	–
Lengkeng/ <i>Longan</i>	–	–	4,50
Mangga/ <i>Mango</i>	945	14.715	1.750
Manggis/ <i>Mangosteen</i>	–	–	–
Nangka/ <i>Jackfruit</i>	427,50	94,50	247,50
Pepaya/ <i>Papaya</i>	61,75	191,75	630,50
Pisang/ <i>Banana</i>	439,20	2.431,20	1.680
Rambutan/ <i>Rambutan</i>	30	225	202,50
Sawo/ <i>Sapodilla</i>	16,50	18	150

Catatan/*Note*: ...

Sumber/*Source*: Badan Pusat Statistik, Statistik Pertanian Hortikultura SPH-BST/*BPS-Statistics Indonesia, Agricultural Statistic for Horticulture SPH-BST*

06

**PARIWISATA, TRANSPORTASI, DAN KOMUNIKASI
TOURISM, TRANSPORTATION, AND COMMUNICATION**

JUMLAH SARANA AKOMODASI

6

HOTEL



3

PENGINAPAN



**JENIS PRASARANA TRANSPORTASI
ANTARDESA
DARAT**

**JENIS PERMUKAAN JALAN DARAT TERLUAS
ASPAL/BETON**



**JUMLAH MENARA
TELEPON SELULER
27**



PENJELASAN TEKNIS

1. **Hotel** merupakan jenis akomodasi yang mempergunakan sebagian atau keseluruhan bangunan untuk jasa pelayanan penginapan, penyedia makanan dan minuman serta jasa lainnya (seperti restoran, binatu, dll.) bagi masyarakat umum yang dikelola secara komersial dengan izin usaha sebagai hotel.
2. **Penginapan** merupakan jenis akomodasi yang mempergunakan sebagian atau keseluruhan bangunan untuk jasa pelayanan penginapan bagi umum, biasanya tanpa fasilitas pelayanan makan minum yang dikelola secara komersial dengan izin usaha bukan hotel. Yang dicatat mencakup hostel, motel, matel, bumi perkemahan, pondok wisata, losmen, wisma, dan sejenisnya.
3. **Prasarana dan Sarana Transportasi Antar Desa/Kelurahan** meliputi jenis lalu lintas, jenis permukaan jalan antar desa/kelurahan, aksesibilitas jalan terhadap kendaraan bermotor roda 4 atau lebih, dan ketersediaan angkutan umum.
4. **Telekomunikasi** adalah setiap pemancaran, pengiriman dan atau penerimaan dari setiap informasi dalam bentuk tanda-

TECHNICAL NOTES

1. **Hotel** is a type of accommodation that uses part or all of the building for lodging services, food and beverage providers and other services (such as restaurants, laundry, etc.) for the general public which is managed commercially with a business license as a hotel.
2. **Lodging** is a type of accommodation that uses part or all of the building for lodging services for the public, usually without food and drink service facilities that are managed commercially with a non-hotel business license. Listed includes hostels, motels, matels, campgrounds, tourist lodges, inns, guesthouses, and the like.
3. **Inter-Village/Kelurahan Transportation Infrastructure and Advice** includes the type of traffic, the type of road surface between villages/kelurahan, road accessibility to 4-wheeled motorized vehicles or more, and the availability of public transportation.
4. **Telecommunication** is any transmitting, sending and or receiving of any information in the form of signs, signals, writings,

tanda, isyarat, tulisan, gambar, suara dan bunyi melalui sistem kawat, optik, radio atau sistem elektromagnetik lainnya.

pictures, sounds and sounds through wire systems, optics, radio or other electromagnetic systems.

5. Jaringan telekomunikasi adalah rangkaian perangkat telekomunikasi dan kelengkapannya yang digunakan dalam bertelekomunikasi.

5. Telecommunications network is a series of telecommunications equipment and its accessories used in telecommunications.

6. Kantor Pos adalah tempat pemberi pelayanan komunikasi tertulis dan atau surat elektronik, layanan paket, layanan logistik, layanan transaksi keuangan, dan layanan keagenan pos untuk kepentingan umum. Rumah pos berfungsi sama seperti kantor pos dan kantor pos pembantu, bedanya rumah pos biasanya terletak di daerah terpencil.

6. Post Office is a place for providing written communication services and or electronic mail, package services, logistics services, financial transaction services, and postal agency services for the public interest. Post houses function the same as post offices and auxiliary post offices, the difference is that post houses are usually located in remote areas.

7. Internet adalah sebuah jaringan komputer publik di seluruh dunia. Internet menyediakan akses ke sejumlah layanan komunikasi termasuk *World Wide Web* dan membawa email, berita, hiburan dan file data.

7. Internet is a worldwide public computer network. The Internet provides access to a number of communication services including the *World Wide Web* and carries email, news, entertainment and data files.

ULASAN

Kecamatan Dompu memiliki 6 hotel dan 3 penginapan untuk menunjang kegiatan pariwisata yang ada di kecamatan ini.

Untuk akses menuju suatu wilayah di Kecamatan Dompu umumnya melalui jalur darat. Terdapat juga angkutan umum yang bisa digunakan untuk mengakses tempat-tempat di Dompu. Jenis permukaan jalur darat terluas adalah aspal/beton dan dapat dilalui oleh kendaraan roda dua maupun roda empat.

Untuk komunikasi, di Kecamatan Dompu terdapat kantor pos yang masih beroperasi. Selain itu terdapat 27 menara telepon. Sehingga sinyal di Kecamatan Dompu umumnya kuat di setiap desa/kelurahan dan jenis sinyalnya sudah 5G/4G/LTE.

DESCRIPTION

Dompu District has 6 hotels and 3 inns to support tourism activities in this district.

For access to an area in Dompu District generally by land. There is also public transportation that can be used to access places in Dompu. The widest type of road surface is asphalt/concrete and can be traversed by two-wheeled and four-wheeled vehicles.

For communication, in Dompu District there are post offices that are still operating. In addition there are 27 telephone towers. So the signal in Dompu District is generally strong in every village/kelurahan and the signal type is 5G/4G/LTE.



Gambar 6.1

Sumber/Source :

Gambar 6.1 ...
Figures ...



Gambar 6.2

Sumber/Source :

Gambar 6.2 ...
Figures ...

6.1 PARIWISATA TOURISM

Tabel 6.1.1 Jumlah Sarana Akomodasi Menurut Desa/Kelurahan dan Jenis Akomodasi di Kecamatan Dompu, 2023
Number of Accomodation Facilities by Villages/Kelurahan and Type of Accomodation in Dompu District, 2023

Desa/Kelurahan Village/Kelurahan	Hotel	Penginapan Inn
(1)	(2)	(3)
Mbawi	–	–
Dorebara	–	–
Kandai Satu	–	–
Karijawa	–	–
Potu	–	–
Bada	4	1
Bali	–	2
Dorotangga	2	–
Oo	–	–
Katua	–	–
Karamabura	–	–
Kareke	–	–
Mange Nae	–	–
Mange Asi	–	–
Sorisakolo	–	–
Kecamatan Dompu	6	3

Catatan/Note: ...

Sumber/Source: Kantor Desa/Kelurahan di Kecamatan Dompu / Village/Kelurahan Offices in Dompu District

6.2 TRANSPORTASI TRANSPORTATION

Tabel 6.2.1 Prasarana dan Sarana Transportasi Antardesa/Kelurahan Menurut Desa/Kelurahan di Kecamatan Dompu, 2023
Table *Inter-Villages/Kelurahan Transportation Infrastructure and Facilities by Villages/Kelurahan in Dompu District, 2023*

Desa/Kelurahan <i>Village/Kelurahan</i>	Jenis Prasarana Transportasi <i>Type of Transportation Infrastructure</i>	Keberadaan Angkutan Umum <i>Availability of Public Transportation</i>
(1)	(2)	(3)
Mbawi	Darat	Ada, dengan trayek tetap
Dorebara	Darat	Ada, tanpa trayek tetap
Kandai Satu	Darat	Ada, dengan trayek tetap
Karijawa	Darat	Ada, dengan trayek tetap
Potu	Darat	Ada, dengan trayek tetap
Bada	Darat	Ada, dengan trayek tetap
Bali	Darat	Ada, dengan trayek tetap
Dorotangga	Darat	Ada, dengan trayek tetap
Oo	Darat	Ada, dengan trayek tetap
Katua	Darat	Ada, dengan trayek tetap
Karamabura	Darat	Ada, tanpa trayek tetap
Kareke	Darat	Ada, dengan trayek tetap
Mangge Nae	Darat	Ada, dengan trayek tetap
Mangge Asi	Darat	Ada, dengan trayek tetap
Sorisakolo	Darat	Ada, tanpa trayek tetap

Lanjutan Tabel/*Continued Table* 6.2.1

Desa/Kelurahan Village/Kelurahan	Jenis Permukaan Jalan Darat Terluas Type of The Widest Road Surface	Dapat Dilalui Kendaraan Bermotor Roda 4 atau Lebih Passable by Vehicle with 4 or more Wheels
(1)	(4)	(5)
Mbawi	Aspal/beton	Sepanjang tahun
Dorebara	Aspal/beton	Sepanjang tahun
Kandai Satu	Aspal/beton	Sepanjang tahun
Karijawa	Aspal/beton	Sepanjang tahun
Potu	Aspal/beton	Sepanjang tahun
Bada	Aspal/beton	Sepanjang tahun
Bali	Aspal/beton	Sepanjang tahun
Dorotangga	Aspal/beton	Sepanjang tahun
Oo	Aspal/beton	Sepanjang tahun
Katua	Aspal/beton	Sepanjang tahun
Karamabura	Aspal/beton	Sepanjang tahun
Kareke	Aspal/beton	Sepanjang tahun
Mange Nae	Aspal/beton	Sepanjang tahun
Mange Asi	Aspal/beton	Sepanjang tahun
Sorisakolo	Aspal/beton	Sepanjang tahun

Catatan/*Note*: ...Sumber/*Source*: Kantor Desa/Kelurahan di Kecamatan Dompus / *Village/Kelurahan Offices in Dompus District*

**6.3 KOMUNIKASI
COMMUNICATION**

**Tabel 6.2.2 Keberadaan Kantor Pos/Pos Pembantu/Rumah Pos, Pos Keliling, dan Perusahaan/Agen Jasa Ekspedisi Swasta Menurut Desa/Kelurahan di Kecamatan Dompu, 2023
Number of Post Office/Subsidiary of Post Office, Mobile Portal Service, Private Expedition Service Company by Villages/Kelurahan in Dompu District, 2023**

Desa/Kelurahan Village/Kelurahan	Kantor Pos/Pos Pembantu/Rumah Pos Post Office/Subsidiary of Post Office	Pos Keliling Mobile Portal Service	Perusahaan/Agen Jasa Ekspedisi Swasta Private Expedition Service Company
(1)	(2)	(3)	(4)
Mbawi	Tidak ada	Tidak ada	Tidak ada
Dorebara	Tidak ada	Tidak ada	Tidak ada
Kandai Satu	Tidak ada	Tidak ada	Tidak ada
Karijawa	Tidak ada	Ada	Beroperasi
Potu	Tidak ada	Tidak ada	Beroperasi
Bada	Beroperasi	Ada	Beroperasi
Bali	Tidak ada	Tidak ada	Beroperasi
Dorotangga	Tidak ada	Tidak ada	Beroperasi
Oo	Tidak ada	Ada	Tidak ada
Katua	Beroperasi	Tidak ada	Tidak ada
Karamabura	Tidak ada	Tidak ada	Tidak ada
Kareke	Tidak ada	Tidak ada	Tidak ada
Mangge Nae	Tidak ada	Tidak ada	Tidak ada
Mangge Asi	Tidak ada	Ada	Tidak ada
Sorisakolo	Tidak ada	Ada	Tidak ada

Catatan/Note: ...

Sumber/Source: Kantor Desa/Kelurahan di Kecamatan Dompu / Village/Kelurahan Offices in Dompu District

Tabel 6.3.1 Jumlah Menara Telepon seluler dan Operator Layanan Komunikasi Telepon Seluler Menurut Desa/Kelurahan di Kecamatan Dompu, 2023
Number of Base Transceiver Station (BTS) and Cellular Phone Communication Service Operators by Villages/ Kelurahan in Dompu District, 2023

Desa/Kelurahan Village/Kelurahan	Jumlah Menara Telepon seluler Number of Base Transceiver Station (BTS)	Jumlah Operator Layanan Komunikasi Telepon Seluler Cellular Phone Communication Service Operators
(1)	(2)	(3)
Mbawi	2	2
Dorebara	3	2
Kandai Satu	3	3
Karijawa	2	2
Potu	2	3
Bada	2	3
Bali	4	3
Dorotangga	2	3
Oo	1	2
Katua	–	2
Karamabura	1	2
Kareke	1	2
Mange Nae	2	2
Mange Asi	1	2
Sorisakolo	1	2
Kecamatan Dompu	27	3

Catatan/Note: ...

Sumber/Source: ...

Tabel 6.3.2
Table

Kekuatan Sinyal Telepon Seluler dan Jenis Sinyal Internet Telepon Seluler Menurut Desa/Kelurahan di Kecamatan Dompu, 2023
The Strength of Cellular Phone Signal by Villages/Kelurahan in Dompu District, 2023

Desa/Kelurahan <i>Village/Kelurahan</i>	Kekuatan Sinyal Telepon Seluler <i>The Strength of Cellular Phone Signal</i>	Jenis Sinyal Internet Telepon Seluler <i>Type of Cellular Phone Signal</i>
(1)	(2)	(3)
Mbawi	Kuat	5G / 4G / LTE
Dorebara	Sangat kuat	5G / 4G / LTE
Kandai Satu	Sangat kuat	5G / 4G / LTE
Karijawa	Sangat kuat	5G / 4G / LTE
Potu	Sangat kuat	5G / 4G / LTE
Bada	Sangat kuat	5G / 4G / LTE
Bali	Sangat kuat	5G / 4G / LTE
Dorotangga	Sangat kuat	5G / 4G / LTE
Oo	Sangat kuat	5G / 4G / LTE
Katua	Sangat kuat	5G / 4G / LTE
Karamabura	Sangat kuat	5G / 4G / LTE
Kareke	Sangat kuat	5G / 4G / LTE
Mangge Nae	Sangat kuat	5G / 4G / LTE
Mangge Asi	Sangat kuat	5G / 4G / LTE
Sorisakolo	Sangat kuat	5G / 4G / LTE

Catatan/Note: ...

Sumber/Source: ...

07

PERBANKAN, KOPERASI, DAN PERDAGANGAN
BANKING, COOPERATIVE, AND TRADE

<https://dompukab.bps.go.id>



INFOGRAFIS
PEMBATAS BAB 07

PENJELASAN TEKNIS

1. Lorem ipsum dolor sit amet, consectetur adipiscing elit, sed diam nonummy nibh euismod tincidunt ut laoreet dolore magna aliquam erat volutpat. Ut wisi enim ad minim veniam, quis nostrud exerci tation ullamcorper suscipit lobortis nisl ut aliquip ex ea commodo consequat. Duis autem vel eum iriure dolor in hendrerit in vulputate velit esse molestie consequat, vel illum dolore eu feugiat nulla facilisis at vero eros et accumsan et iusto odio dignissim qui blandit praesent luptatum zzril delenit augue duis dolore te feugait nulla facilisi.
2. Lorem ipsum dolor sit amet, consectetur adipiscing elit, sed diam nonummy nibh euismod tincidunt ut laoreet dolore magna aliquam erat volutpat. Ut wisi enim ad minim veniam, quis nostrud exerci tation ullamcorper suscipit lobortis nisl ut aliquip ex ea commodo consequat. Duis autem vel eum iriure dolor in hendrerit in vulputate velit esse molestie consequat, vel illum dolore eu feugiat nulla facilisis at vero eros et accumsan et iusto odio dignissim qui blandit praesent luptatum zzril delenit augue duis dolore te feugait nulla facilisi.
3. Lorem ipsum dolor sit amet, consectetur adipiscing elit, sed

TECHNICAL NOTES

1. *Lorem ipsum dolor sit amet, consectetur adipiscing elit, sed diam nonummy nibh euismod tincidunt ut laoreet dolore magna aliquam erat volutpat. Ut wisi enim ad minim veniam, quis nostrud exerci tation ullamcorper suscipit lobortis nisl ut aliquip ex ea commodo consequat. Duis autem vel eum iriure dolor in hendrerit in vulputate velit esse molestie consequat, vel illum dolore eu feugiat nulla facilisis at vero eros et accumsan et iusto odio dignissim qui blandit praesent luptatum zzril delenit augue duis dolore te feugait nulla facilisi.*
2. *Lorem ipsum dolor sit amet, consectetur adipiscing elit, sed diam nonummy nibh euismod tincidunt ut laoreet dolore magna aliquam erat volutpat. Ut wisi enim ad minim veniam, quis nostrud exerci tation ullamcorper suscipit lobortis nisl ut aliquip ex ea commodo consequat. Duis autem vel eum iriure dolor in hendrerit in vulputate velit esse molestie consequat, vel illum dolore eu feugiat nulla facilisis at vero eros et accumsan et iusto odio dignissim qui blandit praesent luptatum zzril delenit augue duis dolore te feugait nulla facilisi.*
3. *Lorem ipsum dolor sit amet, consectetur adipiscing elit, sed*

diam nonummy nibh euismod tincidunt ut laoreet dolore magna aliquam erat volutpat. Ut wisi enim ad minim veniam, quis nostrud exerci tation ullamcorper suscipit lobortis nisl ut aliquip ex ea commodo consequat. Duis autem vel eum iriure dolor in hendrerit in vulputate velit esse molestie consequat, vel illum dolore eu feugiat nulla facilisis at vero eros et accumsan et iusto odio dignissim qui blandit praesent luptatum zzril delenit augue duis dolore te feugait nulla facilisi.

4. Lorem ipsum dolor sit amet, consectetur adipiscing elit, sed diam nonummy nibh euismod tincidunt ut laoreet dolore magna aliquam erat volutpat. Ut wisi enim ad minim veniam, quis nostrud exerci tation ullamcorper suscipit lobortis nisl ut aliquip ex ea commodo consequat. Duis autem vel eum iriure dolor in hendrerit in vulputate velit esse molestie consequat, vel illum dolore eu feugiat nulla facilisis at vero eros et accumsan et iusto odio dignissim qui blandit praesent luptatum zzril delenit augue duis dolore te feugait nulla facilisi.

diam nonummy nibh euismod tincidunt ut laoreet dolore magna aliquam erat volutpat. Ut wisi enim ad minim veniam, quis nostrud exerci tation ullamcorper suscipit lobortis nisl ut aliquip ex ea commodo consequat. Duis autem vel eum iriure dolor in hendrerit in vulputate velit esse molestie consequat, vel illum dolore eu feugiat nulla facilisis at vero eros et accumsan et iusto odio dignissim qui blandit praesent luptatum zzril delenit augue duis dolore te feugait nulla facilisi.

4. *Lorem ipsum dolor sit amet, consectetur adipiscing elit, sed diam nonummy nibh euismod tincidunt ut laoreet dolore magna aliquam erat volutpat. Ut wisi enim ad minim veniam, quis nostrud exerci tation ullamcorper suscipit lobortis nisl ut aliquip ex ea commodo consequat. Duis autem vel eum iriure dolor in hendrerit in vulputate velit esse molestie consequat, vel illum dolore eu feugiat nulla facilisis at vero eros et accumsan et iusto odio dignissim qui blandit praesent luptatum zzril delenit augue duis dolore te feugait nulla facilisi.*

ULASAN

Lorem ipsum dolor sit amet, consectetur adipiscing elit, sed diam nonummy nibh euismod tincidunt ut laoreet dolore magna aliquam erat volutpat. Ut wisi enim ad minim veniam, quis nostrud exerci tation ullamcorper suscipit lobortis nisl ut aliquip ex ea commodo consequat. Duis autem vel eum iriure dolor in hendrerit in vulputate velit esse molestie consequat, vel illum dolore eu feugiat nulla facilisis at vero eros et accumsan et iusto odio dignissim qui blandit praesent luptatum zzril delenit augue dui dolore te feugait nulla facilisi.

Lorem ipsum dolor sit amet, consectetur adipiscing elit, sed diam nonummy nibh euismod tincidunt ut laoreet dolore magna aliquam erat volutpat. Ut wisi enim ad minim veniam, quis nostrud exerci tation ullamcorper suscipit lobortis nisl ut aliquip ex ea commodo consequat. Duis autem vel eum iriure dolor in hendrerit in vulputate velit esse molestie consequat, vel illum dolore eu feugiat nulla facilisis at vero eros et accumsan et iusto odio dignissim qui blandit praesent luptatum zzril delenit augue dui dolore te feugait nulla facilisi.

Lorem ipsum dolor sit amet, consectetur adipiscing elit, sed.

DESCRIPTION

Lorem ipsum dolor sit amet, consectetur adipiscing elit, sed diam nonummy nibh euismod tincidunt ut laoreet dolore magna aliquam erat volutpat. Ut wisi enim ad minim veniam, quis nostrud exerci tation ullamcorper suscipit lobortis nisl ut aliquip ex ea commodo consequat. Duis autem vel eum iriure dolor in hendrerit in vulputate velit esse molestie consequat, vel illum dolore eu feugiat nulla facilisis at vero eros et accumsan et iusto odio dignissim qui blandit praesent luptatum zzril delenit augue dui dolore te feugait nulla facilisi.

Lorem ipsum dolor sit amet, consectetur adipiscing elit, sed diam nonummy nibh euismod tincidunt ut laoreet dolore magna aliquam erat volutpat. Ut wisi enim ad minim veniam, quis nostrud exerci tation ullamcorper suscipit lobortis nisl ut aliquip ex ea commodo consequat. Duis autem vel eum iriure dolor in hendrerit in vulputate velit esse molestie consequat, vel illum dolore eu feugiat nulla facilisis at vero eros et accumsan et iusto odio dignissim qui blandit praesent luptatum zzril delenit augue dui dolore te feugait nulla facilisi.

Lorem ipsum dolor sit amet, consectetur adipiscing elit, sed.



Gambar 7.1

Sumber/Source :

Gambar 7.1 ...
Figures ...



Gambar 7.2

Sumber/Source :

Gambar 7.2 ...
Figures ...

Tabel 7.1
Table

Banyaknya Sarana Lembaga Keuangan Bank Menurut Desa/Kelurahan dan Jenis Bank di Kecamatan Dompu, 2023
Number of Bank by Villages/Kelurahan and Type of Bank in Dompu District, 2023

Desa/Kelurahan Village/Kelurahan	Bank Umum Pemerintah Government Bank	Bank Umum Swasta Private Bank	Bank Perkreditan Rakyat (BPR) Rural Bank
(1)	(2)	(3)	(4)
Mbawi			
Dorebara			
Kandai Satu			
Karijawa			
Potu			
Bada			
Bali			
Dorotangga			
Oo			
Katua			
Karamabura			
Kareke			
Mange Nae			
Mange Asi			
Sorisakolo			
Kecamatan Dompu	85	85	63

Catatan/Note: ...

Sumber/Source: BPS, Pendataan Potensi Desa (Podes) 2024/BPS-Statistics Indonesia, Village Potential Data Collecting 2024

Tabel
Table 7.2

Banyaknya Koperasi Aktif Menurut Desa/Kelurahan dan Jenis Koperasi di Kecamatan Dompu, 2023
Number of Cooperative by Villages/Kelurahan and Type of Cooperative in Dompu District, 2023

Desa/Kelurahan <i>Village/Kelurahan</i>	Koperasi Unit Desa (KUD) <i>Village Cooperative Unit</i>	Koperasi Industri Kecil dan Kerajinan Rakyat (Kopinkra) <i>Small Industry and Citizen Handicraft Cooperative</i>
(1)	(2)	(3)
Mbawi		
Dorebara		
Kandai Satu		
Karijawa		
Potu		
Bada		
Bali		
Dorotangga		
Oo		
Katua		
Karamabura		
Kareke		
Mangge Nae		
Mangge Asi		
Sorisakolo		
Kecamatan Dompu	64	64

Lanjutan Tabel/*Continued Table 7.2*

Desa/Kelurahan Village/Kelurahan	Koperasi Simpan Pinjam (Kospin) Savings and Loan Cooperative	Koperasi Lainnya Other Cooperative
(1)	(4)	(5)
Mbawi		
Dorebara		
Kandai Satu		
Karijawa		
Potu		
Bada		
Bali		
Dorotangga		
Oo		
Katua		
Karamabura		
Kareke		
Mangge Nae		
Mangge Asi		
Sorisakolo		
Kecamatan Dompu	0	0

Catatan/Note: ...

Sumber/Source: BPS, Pendataan Potensi Desa (Podes) 2024/BPS-Statistics Indonesia, Village Potential Data Collecting 2024

Tabel 7.3
Table

Banyaknya Sarana Perdagangan Menurut Desa/Kelurahan dan Jenis Sarana Perdagangan di Kecamatan Dompu, 2023

Number of Trade Facilities by Villages/Kelurahan and Type of Trade Facilities in Dompu District, 2023

Desa/Kelurahan <i>Village/Kelurahan</i>	Kelompok Pertokoan <i>Shopping Complexs</i>	Pasar dengan Bangunan Permanen <i>Markets in Permanent Building</i>	Pasar dengan Bangunan Semi Permanen <i>Market in Semi Permanent Building</i>
(1)	(2)	(3)	(4)
Mbawi			
Dorebara			
Kandai Satu			
Karijawa			
Potu			
Bada			
Bali			
Dorotangga			
Oo			
Katua			
Karamabura			
Kareke			
Mangge Nae			
Mangge Asi			
Sorisakolo			
Kecamatan Dompu	546	798	323

Lanjutan Tabel/*Continued Table 7.3*

Desa/Kelurahan Village/Kelurahan	Pasar tanpa Bangunan Market without Permanent Building	Mini Market/ Swalayan/ Supermarket Mini Market/Swalayan/ Supermarket	Restoran/ Rumah Makan Restaurant/ Food Stall
(1)	(5)	(6)	(7)
Mbawi			
Dorebara			
Kandai Satu			
Karijawa			
Potu			
Bada			
Bali			
Dorotangga			
Oo			
Katua			
Karamabura			
Kareke			
Mangge Nae			
Mangge Asi			
Sorisakolo			
Kecamatan Dompu	12	6546	645

Catatan/Note: ...

Sumber/Source: BPS, Pendataan Potensi Desa (Podes) 2024/BPS-Statistics Indonesia, Village Potential Data Collecting 2024

DAFTAR PUSTAKA/BIBLIOGRAPHY

Direktorat Jenderal Hortikultura & Badan Pusat Statistik. 2022. *Pedoman Statistik Pertanian Hortikultura (SPH)*. Jakarta: Kementerian Pertanian.

Direktorat Statistik Ketahanan Sosial. 2021. *Buku 3: Konsep dan Definisi Podes 2021*. Jakarta: Badan Pusat Statistik.

.....

.....

<https://dompukab.bps.go.id>

DATA

MENCERDASKAN BANGSA

— *Enlighten The Nation* —



**BADAN PUSAT STATISTIK
KABUPATEN DOMPU**

Jalan Akasia No.2 Bada, Dompu 84211
Telp : (0370) 21084, Fax : (0370) 21084

Homepage : <http://dompukab.bps.go.id>, Email : bps5205@bps.go.id